青島新民報

經中華郵政登記認爲第二類新聞紙類

每日出版兩大張 發行及編輯人 馬仲英 社址 青島東山路六號

世界一週機 飛往各爾喀達 橫斷印度壯途

（喀拉蚩十六日同盟電）自十四日午後以來、在喀拉蚩休息機翼之東京大阪兩日日新聞社舉辦世界一週機日本號、於十六日午前七時十五分、由喀拉蚩飛機場出發、向各爾喀達而就印度橫斷之壯途云。

新政府根本方針 中日協力維持和平

歡迎有識之士協力達成目的

周佛海在日重要談話

（東京十六日同盟電）所謂汪精衛氏之腹臣周佛海氏、近以新中央政權樹立運動、已示活潑之展開、故於日前偕同汪氏祕書董道甯氏、代表汪氏抵日、對阿部首相傳達新內閣成立之祝辭後、卽與日本朝野各方面有力者會見、關於新中央政權之樹立、求予協力、十五日午後三時、在赤坂山王旅館、與記者團會見、關於新政權樹立之經緯、及今後之方針、並新政府之組織等、與記者團之問爲如左之一問一答、（記者團問周氏答）

（問）新中央政府何時可成立乎、（答）因欲樹立人的物的基礎鞏固之政府必須有周到之準備、因之須若干之時日、此亦不得已也、然過於遷延、則於諸般情勢上殊不適當、故與必要之方面、爲充分連攜、所需之準備就緒後、卽當迅速樹立、

（問）中央政府如何組織乎、（答）其大綱應經中央政治會議決定、至少亦須於國民黨之外、網羅既成蔣政權各黨各派、及在野各名士爲舉國一致者、確係事實、

（問）新政府對外政策之方針如何、（答）以中日協力維持東洋平和、爲根本方針、從而中國之對外政策、與日本之方針、當不相背馳、而關其具體策、似須得對應國際情勢之變轉、故目下正在愼重考究中、具體策須經中央政治會議後始可決定、

（問）與臨時維新之既成兩政權關係、將如何乎、（答）對既成政權、本諸九月二十一日汪先生之聲明、似亦可明瞭、王克敏、梁鴻志諸氏等、於今次中國紛亂挺身而出、努力與日本之和平、其苦心孤詣實有不可沒者、而和平運動在今日誠一時亦不可或忽、乃刻下之方針、故在國民黨六全大會時、曾宣言和平反共救國、同時並聲明全國建識之士、不問共派別如何、應協同以當收拾時局之任云云、今吾人爲達成處此時局之重大使命、實有先與既成政權爲緊密連攜協力之必要、本此見地、故汪先生於日前屢與王梁諸氏會見、披瀝誠意、協議關於收拾時局之具體的辦法、刻已得充分之諒解、與熱烈之贊同、此至可欣快者也、是以今後應益相共盡力、而向和平實現與憲政實施之途邁進、而抱有堅固之決意與熱望

（問）與重慶政府之關係如何、（答）重慶方面亦與我等主義表示同情、凡有反共和平之念者之個人、均可引以爲同志、決不拒絕其參加、

（問）國民黨之政策將如何變更乎、（答）國民黨一時主張之容共抗日政策、乃誤謬殊甚者也、三十年前在孫先生指導下、從事檢討被時政策也、乃以廣謀東洋人之結合、以期東洋文化之再興爲大精神、從而今又返還孫先生之所檢討之當時、乃我等同志之方針、

（問）三民主義與共產主義何點相異乎、（答）共產主義乃以階級鬥爭與無產者獨裁爲社會進化之要諦、三民主義如民主主義講演中所述、乃反對階級鬥爭與無產者獨裁、孫先生之理想、乃由中國古代所傳之大道主義、力求無貧富之懸隔、自社會建設之理想而來者、而使此理想實現之方法、卽在地權平均與資本抑制、乃極穩和之社會政策也

（問）關於日華經濟合作、將如河乎、（答）以五惠平等之方針、從事經濟合作。

黨府崩潰不出數月

內外情勢急變根本動搖 信賴蔣介石者已無一人

（漢口十六日同盟電）據最近由重慶歸來當地之某外人謂、「重慶政府之崩潰將不出數月」、其觀測如左、最近國際情勢並國內情勢、重慶政府只有不利、就中國共兩黨之相剋軋轢、與經濟不安、極爲深刻、重慶政府之命脈、而不出今後數月、不得已而崩壞、蓋因法幣喪失貿易通貨之職能、而於國土內之一部成爲不換紙幣、惡性通貨膨張一層加强、益增大通貨不安、而於內地物價暴騰、既以人爲的操作、立至抑制不可能之情態、如斯對直面經濟的破局之重慶政府、歐美各國、隨時未考慮持續援蔣政策、早晚停止、極爲瞭然、他面國共兩黨之軋轢、歐洲動亂勃發以來、圍繞以外力依存政策之重點、置於蘇聯耶、抑置於歐美民主主義國家耶之問題、愈益深刻重大化、政府部內殆陷於無統制狀態、汲汲於各人各樣之保身策、抗戰徹底之大方針根底動搖、信任蔣介石政權之勝利者恐無一人、殊可哀也、蔣一派之並中國共產黨、對主和派之彈壓極爲苛酷、對動搖之重慶政府之空氣、既反映於前線軍隊之抗戰、政府之崩壞、絕對難免云云

中國新中央政權 希望有强力性

以公正態度建設新秩序 日阿部首相發表時局談

（鎌倉十六日同盟電）阿部首相、爲貿易省問題、專任農相問題等已見解決、於組閣以來、始赴鎌倉週末靜養、嗣於同日夕刻歸京、在鎌倉關於外務省紛爭問題、專任農相設置問題等、於發表談話後、作時局談如左、一、處理事變方針、中國新政權目下着着已見進行準備、期待近將成立、誠堪欣愉、當新政權誕生、我國派遣陸軍大臣赴華說、等現尚未決定、總之新政權對建設眞正東亞新秩序之意義不能不有相當强力性、且其新政權僅有强力、則似覺不可、以不反聖戰目的、對一切以中正態度臨之、不可不由公平之立場而當建設東亞新秩序、一、外交政策、外交政策、爲於政綱政策所表明、不可不以處理事變之中核行之、與諸外國打開外交上案件、從而不可不由此原則考慮、日英關係卽不舉行會話、亦有解決方法、關於日美通商條約廢棄問題、雖有種種考慮、但尚未至發表時期、將被廢棄之條約暫定的延期、固不可能、以他者或能暫定的協約云云、（圖係阿部首相）

粵省維持會首腦 視察團抵門司

將赴滿洲華北等地視察 團長呂春榮氏發表談話

（門司十六日同盟電）以日滿兩國爲始、視察華北華中政治、經濟、教育、產業各方面之廣東訪日視察團、廣東治安維持會副委員長呂春榮氏一行八名、十六日午後一時乘由基隆入港之高砂丸抵門司、嗣於該夜乘關釜連絡船渡鮮、首先視察京城後、再赴奉天、新京、大連、濟南、青島、經上海再度赴日、視察東京京阪神各地、呂春榮氏所談如左、在蔣政權下、飽嘗塗炭之苦之人民、日軍入城後未滿一年、而得見今日之繁榮者、皆因日本朝野絕大後援所賜也、認識過去抗日政策之誤謬、呼應向建設新東亞而邁進之汪兆銘和平建國運動、產生新政府之時、吾人依賴日本決此次訪日爲機會、與日本努力復興東亞之和平、以文化等各部門、歸國後將朝野各界人士會見交換意見、或視察產業、教育、盡力貢獻中日提攜與建設東亞新秩序云云（圖係呂春榮）

皖南一帶殘匪 均已陸續覺悟

向附近日軍接洽投誠 馬超俊等前往被驅逐

【漢口十六日專電】黨府南路軍勞働團團長馬超俊、委員謝作民、由浙西潛入皖南邊區、馬謝等沿途需索供應、酋卒軍首領、則對年來黨府積欠軍費甚多、部隊開支、均係就地攤派、何有餘款、以墳彼等慾望、遂與馬謝等發生齟齬、馬謝等見勢不佳、倉卒離去、情形極爲狼狽、現聞駐皖南一帶殘餘黨軍、均已覺悟、亟思脫離黨府、向附近日軍接洽投誠云。

桂省共匪根據地 延安遭受空襲

軍事設施全粉碎無餘

（○○基地十六日同盟電）十五日日陸軍航空隊佐瀨、鈴木、松山各部隊、十五日以大編隊羣、於午前十時半、及午后四時、亘兩次對共產軍根據地延安敢行大空襲、共產大學、共產軍兵營、以及市內外共產軍重要施設集中巨彈、與以徹底的打擊、數處已起熊熊大火、全機乃安然歸還云。

晉要衝宜川亦遭轟炸

（○○基地十六日同盟電）日陸軍航空隊山崎內藤部隊、於十五日午後一時四十分、空襲山西省之軍事重要據點宜川（延安東南八十基羅）、加以猛擊、軍事設施悉行粉碎云。

晉閻司令部 秋村鎭遭轟炸

（○○基地十六日同盟電）日陸軍之精銳山崎、內藤兩部隊飛機○○架、十五日午前九時二十分、襲擊敗將閻錫山之司令部所在地秋村鎭、壯烈返覆轟炸舊黃河、完全將其爆碎、全架平安歸還矣

寺內大將等 一行抵紐約

【紐約十六日專電】視察德意兩國後、在歸國途中之寺內大將一行、業於十五日晨乘意大利汽船抵紐約、直入宿舍、寺內大將於電影班攝影後所談如左。戰爭之將來、只有神仙可得而知、不作歷長期之想象、任何國皆同、食糧其他困者、非僅德國、英法國亦有種種苦惱、曾一睹德國東西兩戰線、德國軍隊爲精加訓練者云云、又寺內大將一行、十六日訪問華盛頓、迄二十一日滯在紐約、擬本月三日乘舊金山出港之淺間丸首途歸國云。

斯波代議士逝世

【東京十六日專電】東京府第五區選出之衆議院議員、民政黨顧問斯波貞吉氏、十四日於東京代代木自宅、與訪問客對談中卒例、遂於午後十一時逝去、享年七十一歲、氏由帝國大學英文專科、牛津大學卒業、於教育界、操觚界有功勞、大正十五年以來、當選衆議院議員六次云。

滬租界不逞分子 再度橫行擾亂

日方將提出嚴重抗議

（上海十六日同盟電）十四日深更公共租界之飲食店發生之恐怖事件、犯人等宣言口盛稱「我等乃遊擊隊也」、從而抗日恐怖團之計劃的犯行事、當不有誤、且租界內治安、又因是等重慶政府抗日恐怖分子之潛入橫行、復被擾亂、故日方不日將由總領事館向工部局當局、提出嚴重抗議、再中國當局、亦將由上海特別市政府提出同樣抗議云。

黨人一炬可憐焦土

桂省人民浩刦

省府嚴令各縣民衆 拆毀房屋焦土抗戰

【廣州十六日專電】據由桂林抵廣州某氏談稱、最近廣西省政府飭令各縣實行新焦土政策、北流、興業等縣、由縣長監督試辦、在日軍未到之前、嚴令各界民衆、將所有商鋪住房、概行拆卸毀壞、甚至樹木、亦盡行砍伐、故現在北流、興業等縣、已一望平原、千里無際、荒涼情況、不堪目睹、誠爲人民之浩刦云。

海軍航空隊 猛襲零陵歸州 破壞黨機三架

（○○基地十六日同盟電）察知再度擬猛襲漢口小醜跳梁之黨軍、利用前進飛機基地之日海軍航空部隊、乃於十五日午後一時、三原大尉所率飛機○○架急襲零陵飛機場（湖南）、於周邊約歷一小時、苦心毅然搜索飛行結果、飛機場在東方郊外、發見有黨軍飛機數架、巧妙隱蔽、遂加以猛擊、確實破壞大型機二架、小型機一架、使之焚燬、又同時大尉所率他之一隊、飛長江沿岸之歸州（湖北）、對郊外軍需品製造工場、投下直擊彈、命中全彈、確認有六棟焚燬、各處幷發生火災、全架遂歸還矣。

上海市政府 成立一週年

【上海十六日專電】上海特別市政府、以十六日爲成立一周年紀念日、更生大上海舉全市舉行盛大慶祝、自午前十時、在特別市政府大講堂、陸海軍代、官民有志、維新政府關係要人多數參列之下嚴肅舉行祝典後、大民衆團於午前十一時、集北四川路新公園、開和平救國、新中國建設促進運動大會。

長篇小說 落絮飄香

作者：雪羽 許清繪圖 （一六一）

第廿一章 禮厚情濃、幾番施故技 山高樓隱、一霎變初心（5）

又說：「范小姐還是住在城裏好、海淀那地方太小了、想買什麼東西都沒有。這個、譬如你想看看吳太太、立刻就可以去、要想看看三太太卽小姐、那連門都不用出、總不至於像在海淀那樣的寂寞了！」章紹傑一提起海淀、菊英又深深想到了樂樸、心裏驀地一疼痛、慚愧、臉上就露出一點來。章紹傑似乎也後悔他不該見面就提起海淀、趕緊起身把桌上的一對禮物打開、玻璃罩裏現出一對刻花的鍍銀瓶來、銀光閃爍着、同時章紹傑的眼光也閃爍着、他又笑着說：「范小姐跟老太太新遷移過來、我應當送你點禮物、可是我想不起應當送什麼來、後來我一想、老太太是個老人、我應當找個吉祥的東西送給他老人家、就買來這一對銀瓶、作爲是『平安』的意思！」旁邊于三太太笑說：「喝、你倒眞懂得媽媽經、不怪你大學畢業！」于三先生也笑着說：「紹傑他行！他能摸得着各人的心理、無怪什麼人都歡迎他、尤其是密斯們！」于三太太看了他丈夫一眼、轉臉向季媽說：「你把章先生這禮物、送到范老太太的屋裏去！」這時、菊英心裏倒很覺得過意不去、立刻忘了他將才想起樂樸時的難過了。他芳頰上現出笑渦、嬌媚地帶着一點慚愧說：「章先生、你幹麼送給我們這麼貴的禮物、叫你花錢！」章紹傑擺手說：「得啦、得啦、統共才四五十塊錢、就算花錢？范小姐你別寒傖我了！」又低聲說：「這是專送給老太太的！」菊英抿着嘴笑了笑、眼光又與章紹傑相對了一下、旁邊的于三先生就拿着一枝很粗的呂宋烟說：「紹傑、來一枝、你半天沒抽烟啦、嘗一嘗的！」「待一會再抽！我先到裏院見見范老太太去！」菊英川眼看着于三太太、于三太太却說：「你帶着他去吧！」章紹傑自己掀簾子先出去、他懷着緊張的心情、高跟鞋咯咯地、隨着章紹傑那高大的身軀、當才一進到小門時、章紹傑倘回頭悄聲的說：「回頭我請你小姐到公園玩會去！」菊英臉一紅、把眼光向章紹傑一掠、並沒說什麼、章紹傑就在前指着南屋說：「就是這間屋子吧？」菊英點了點頭、趕緊走上前去、這時季媽已把那一對銀瓶送來、擺在桌上、范大媽正像參觀展覽會的寶貝似的、前後左右的看、猜不出應值幾千塊錢、一樣。季媽一聽傑的聲音、他就趕緊把屋門開開、范大媽直着眼睛向外看、見他女兒帶來這麼一位高身材的闊少爺、他就詔媚地笑着問：「你就是章大少爺吧？」說時、就像個僕婦似的、向章紹傑深深請安、章紹傑彷彿是騙了一躬、他問說：「老太太你攤在這兒好呀？我今天是特意來看你！」范大媽殷勤笑着說：「哎喲！這我可不敢當、這不是多虧三太太跟章大爺抬愛我們、才叫我們娘兒倆在這兒住嗎？咳！我們眞得感念你、應當到你公館裏道謝去纔對。今兒你倒來看我們來、還送我們這麼好的禮物、咳！眞是謝謝你啦……姑娘、快給章大爺倒茶！……章大爺你請坐！」說着、他連連向章紹傑請安、又向菊英使眼色、叫菊英給這位大爺倒茶、季媽也出屋去了、菊英沒有法子、便倒了一盌茶、親手送到章紹傑的面前、章紹傑抬起頭、輕浮地笑着說：「怎麼？你還跟我客氣？」菊英臉一紅、低着眼皮沒言語、又倒了一盌給他母親。他母親就坐在牀角跟章紹傑說了許多都是令菊英很難爲情的話。章紹傑也不知聽見了沒有、他答覆的話都跟范大媽所說的不對碴兒、他只顧了用賊亮的眼光釘着菊英。待了一會、他就說要請范老太太和范小姐出去玩、范大媽似乎預先就明白了、他笑着說：「喲！我可不能出去、剛搬了來、什麼東西我都得自己收拾着、菊英、你跟着章先生出去玩玩吧！」菊英這時的一顆心又在搖動着、他很明白、自己性格上的弱點又將顯露出來了、他努力與這種弱點交戰、搖了搖頭說：「我也不和你們出去！」章紹傑又用眼釘着菊英、笑着說：「今天的天氣很好、到公園去玩玩好不好？」

華北交通株式會社

記

十月十五日起在左列內河輪船關於旅客之包裹行李等件水運營業開始辦理欲知其詳細請赴本社水運部、各鐵路局營業處或最近站長處詢問便知

南運河、天津德縣間、子牙河、壚台豐台間。

昭和十四年十月十四日

青島市豬肉業同業招標包銷豬小腸啓事

同業每日在宰畜公司屠剝之豬小腸俱在包銷以內以每一付豬小腸爲單位標價最低額須在大洋五角五分以上包銷期自民國二十八年十一月一日起至二十九年四月底止六個月爲限投標時須繳保證金一百元得標後成立合同時須繳押金一千五百元合同屆滿後無息發還本月二十五日午時在滄口路十二號同時當衆開標過時不候其他節目印有投標說略索閱時繳手續費一元

中華民國二十八年十月 日

青島市豬肉業同業招標包銷豬血啓事

同業每日在宰畜公司屠剝之豬血俱在包銷以內以每一個豬血爲單位標價最低額須在大洋一角以上包銷期自民國二十八年十一月一日起至二十九年十月底止十二個月爲限投標時須繳保證金一百元得標後成立合同時須繳押金五百元合同屆滿後無息發還本月二十五日午時在滄口路十二號同時當衆開標過時不候其他節目印有投標說略索閱時繳手續費一元

中華民國二十八年十月 日

謹啓者

鄙人此次應光陸大戲院之聘來青演劇因期約恍促卽行登台對於各機關各團體未克一一拜謁抱歉殊甚尚希鑒原是幸

林樹森率林劇團全體藝員謹啓

醬油素

專賣特許

在地方製造醬油或販賣者用小量卽可化爲大量之醬油素

美味、滋養、經濟

特製、壽養美道

一般家庭中不須用砂糖卽可調和五味之醬油素

東京（日產化學工業株式會社）

華北總經理。高橋商會

批發零售處。大起商會

青島博興路六〇・電話七八〇六號

國際◎保險

營業課目

火災保險 運送保險 海上保險 汽車保險

（隨呼隨到）

敝社對於敝社所結理之貨物之運送保險特予以優待

青島代理店 國際運輸株式會社保險部

青島山東路一八三號 濟南一大馬路緯五路

電話四二一九二號

帝國海上火災保險株式會社
朝日海上火災保險株式會社
扶桑海上火災保險株式會社
日本海上保險株式會社

祥陽公司

營業科目

洗汚油 樂霸多（ロパアト）
工業藥品 鑄造原料
船舶用品 五金油漆
洋紙油墨 磚磁陶器
洋針顏料 中外雜貨
燃料助劑 油精（油精オイル）

青島火柴公司商事部

青島河南路七號 ◇ 電話七三四四號

時論　赤軍入新疆與英國關係

歐戰發動後眼前大得便宜者、厥爲蘇聯、隨德國搖旗未費絲毫力量而獲得波蘭分贓、北歐諸國盡受其威脅、曩與英法所爭波羅的三小國保護問題、今已無形中受其支配、蘇聯既得志於北歐、對英益無忌憚、赤化世界之野念復萌、最近蘇聯爲防備英國對蘇宣戰、乃派赤軍十萬進駐新疆、促使阿富汗反英、並以此窺伺印度、以中亞細亞地帶進行赤化工作、以此與防衛印度保持新疆之英國已呈正面衝突、據上海當地情報、去年底蘇聯已與新疆主席盛世才結有祕約、卽於新疆省除蘇聯外絕對不許外國資本加入、聘請蘇聯軍事經濟顧問、以蘇聯之材料技術、敷設省內道路、與蘇聯以監督權、省內天然資源准蘇聯開發、是則蘇聯新疆窺伺非只一日、著意於中亞細亞由來久矣。

新疆一域早爲英蘇勢力包括、此次蘇聯派兵入新、無論其與盛世才結合或出於自動、皆有重大用意、殆將以中亞細亞由塔什干經印蘭阿富汗而窺印度、或由新省經西藏向印度發展、英非癡呆可比、對此不能不察、故蘇聯之一舉一動、皆爲英國極目注視、故在無聲無臭中英蘇在中亞細亞前哨戰已呈尖銳化、由是而知宣而不戰之歐洲現局、所以呈如此暗淡、皆以有蘇聯故也、世人皆以此次歐洲動亂爲德俄協定湧起、蘇聯伺機煽惑、大得利益、且進而威脅北歐諸國、英向德大事駁斥、對蘇竟不作一言、深爲駭怪、但英對蘇默無一言、並非畏懼、亦非茫然不覺、惟其忌之深、故言之謹耳、英對德蘇之心、更甚於謂之口也、蘇聯亦深知英惡已之甚、是以棋我先着、因有派兵入新之舉、於中亞細亞佔得地位、而英所恃者惟殖民地、印度尤爲其生命之源、蘇聯在新省奪其政治經濟地位亦所難忍、更由是窺伺印度、實與英國以切膚之痛、由此惹起英蘇間正式衝突亦未可知、且英蘇間不衝突則已、一有衝突則不似今日之虛作聲勢、必將盡全力以赴、大戰發火點其在赤軍入新爲之轉動乎!

赤軍入新與英蘇間關係如何固勿論、而新疆爲我國版圖、赤軍入新是否專爲窺伺印度!或與黨府有何祕密皆不得知、惟窺伺印度尙在第二步、中國主權先被蹂躪、臥榻之前豈容他人鼾睡、國人切應注意、尤其新省主席盛世才、自僭乘主席地位卽與蘇聯勾通、曩曾擅殺黨府任命官吏、扣留中央委員、儼同獨立、黨府固無可如何也、今乘抗戰之際、盛世才或將公然將新省出賣於蘇聯亦爲意中事、蔣政權抗戰結果、前門之虎未能拒、後門之狼已悄然深入、蔣有不自陷於死亡之途歟!然英人可以認蘇聯舉動爲威脅印度、黨共亦可認爲係威脅印度、我中華民國國民則不能認爲係單純威脅印度、因新疆爲我國土地也、且蘇聯此舉牽動中亞細亞、恐吾國西北將爲未來戰線之尾閭、興念及此、不寒而慄也。

全歐洲和戰岐路
本週卽可全部瞭然
世界注目於希特拉總統態度
國際情勢微妙動態

【倫敦十六日專電】張伯倫英首相、十二日於下院之演說、闡明拒絕希特拉總統之和平提案之結果、英國自入戰爭狀態以來、業經七星期、而歐洲之戰局、遂致展開新局面、際會如斯事態、視爲注目之人希特拉總統、今後所採取之措置、

一、於西部戰線、出以本格的攻勢、同時動員空軍之精銳、對英國之港灣船舶、行大規模之空襲、

一、將於一方始終不斷念和平交涉、對英法使應允和平交涉、開始新工作、

此二點之內、究在何點、一般觀測、本週中或可判明、在德方現不急速出以攻擊態度、由於軍事首腦部間重加協議之點觀之、蓋德國躊躇布背水之陣、講求第二段之策略、亦未可知之觀測爲有力、據倫敦某方情報稱、德國參謀本部謂、尙須有一層而整備戰爭準備之必要、反對卽時攻擊、對希特拉總統要求迄此等戰爭準備完了而不出以新行動云云、希特拉總統自身、亦因英法態度意外强硬關係上、意大利及蘇聯附德參加戰爭有躊躇之勢、極爲明顯、因此希特拉總統現大約仍努力於講求和平工作。亦未可知之觀測爲有力、如希特拉總統行新和平提議場合、預想此提案較前回者爲一層具體的者、關於此事、合斯巴吉日曜報之外交記者、有如左之報道、

希特拉總統之提案、於國際保障之下而建設新波蘭國、歐洲維持現在之國境、返還德國舊殖民地、若不能返還、於殖民地內與德國以特別權利、於英、法、德、意、蘇間締結長期之不可侵犯條約、幷或包含其他云云。

此勿論、在英法爲難於接受者、一方對意大利之態度、亦費莫大注目、十四日歸任倫敦之駐英意大利大使陪斯齊亞氏、携有如下之新提案

以波蘭爲一小新國家、而使之更生、英、法、德、意、蘇五國、除將其保障外、爲解決種種問題、開催主要中立國會議云云、

尤其意大利當局對此否認、英國如拒絕此携來之提案場合、意大利將棄中立加盟德國、或參加戰爭云、茲者以德對英法之關係爲中心、歐洲情勢之趨向、興味極深云

大西洋德潛艇活躍
航行再現恐怖時代
英汽船羅克爾博號再被擊沉
英否認航空母艦受損

【倫敦十六日專電】十五日自大西洋向本國航行中之英國羅意亞爾輪船公司之羅克爾博號(八千九百六十噸)、受德潛水艦之攻擊沉沒、船員六十二名、及乘客六名、全部均被救助於附近航行中之英國軍艦、如斯大西洋如前次歐洲大戰當時、德潛水艦對英法兩國汽船之猛威、漸迄於戰慄的而發展、再現恐怖時代矣。

【倫敦十六日專電】德方雖然傳擊沉英國最新銳航空母艦亞克羅諾爾號(二萬二千噸)、英國海軍省乃於十五日再作以反駁的發表。德國廣播局、九月二十六日以來、不絕廣播擊沉英國航空母艦亞克羅諾爾號、英國海軍省、爲對同盟國使不抱疑念、玆再發表亞克羅諾爾號未沉沒、且未蒙如何損害之事實云云、而否認亞克羅諾爾號沉沒之報道云。

英沉沒主力艦　船員少數生存

【倫敦十六日專電】關於被擊沉之英國戰艦雷亞爾奧克號(二萬九千百五十噸)船員之運命、十四日英國情報省行第一回發表、十五日復由海軍省就其後發表如左。雷亞爾奧克號船員中、迄十五日判明生存者人數四百十四名、今尙有生死不明者約八百名、其行蹤不明者、生存無望、但關於雷亞爾奧克號之沈沒狀況、尙未接有何等公報云。

法商船兩艘　被德潛艇轟沉

(巴黎十五日同盟電)法國汽船布爾他紐號(一〇一〇八噸)雷吉安號(六九〇三噸)兩商船於十四日在大西洋上、遭德國潛水艦之襲擊而沈沒、乘組員並乘客約四百名、被附近巡航中之英艦救助、十五日已抵英國某港、平安上陸、再有十五名行縱則不明云。

英主力艦擊沉事件
美國受大衝動
海軍當局稱尙有缺陷

(紐約十五日同盟電)英海軍主力艦雷亞爾奧克號之擊沉事件、殊與美國朝野以莫大之衝擊、十四日紐約泰晤士報揭有對此美海軍當局之感想如次、

一、雷亞爾奧克號及曩被德國潛水艦擊沉之克列加斯號、預想皆對水雷攻擊當然施以充分防護裝備、今次之擊沉、乃英海軍建艦計畫尙有缺陷。

一、水雷之爆發、發揮如斯卓拔之破壞力者、想係德國海軍使用預想以上之大型水雷故也、若果係事實、則在今次戰爭、乃于初現出技術的之可驚異者、

一、英國軍艦之屢被擊沉、又德國潛水艦對商船攻擊之成功、乃示英國誇示之潛水艦操作作戰之非有効者之事實、

一、英國終不能堪此以上之損失。

德法二國空軍
偵察戰極猛烈
雙方均有極大損失

【巴黎十六日專電】據法國軍事消息靈通方面稱、戰亂勃發以來、德法空軍偵察戰之猛烈性、不見前例、但轟炸機不活躍、法軍偵察機自基地出發、德空軍雖熾烈至極追轟、仍於德領土腹地偵察、法空軍乃受驅逐機猛烈反擊、自十月七日起法空軍一日間以二百架、夜間以六十架、毅然航行低空偵察、每日共同數超過兩次、得有珙克非爾特線及德軍防備陣地之多數貴重空中寫眞、法軍偵察機之損害八架、德國軍驅逐機失去二十四架云。

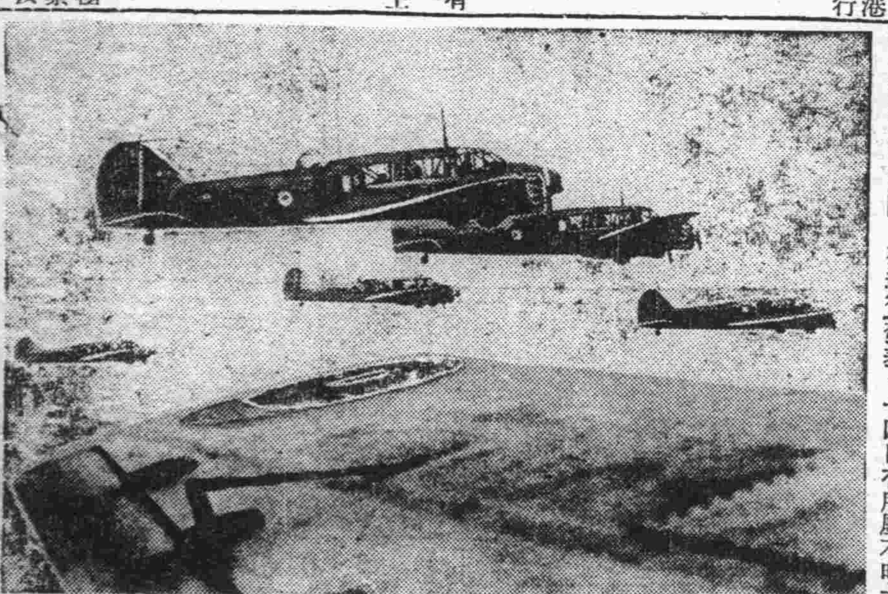

向西部戰綫出動中之英國空軍

英法土三國
互相援助條約　正進行交涉中

(巴黎十五日同盟電)蘇土協定成立之際、法蘭西外交通比爾卡夫斯氏、於十四日報告英法土三國間、亦進行相互援助協定交涉之旨如左、據新聞報道稱、蘇聯土耳其協定業經成立、但右報道或恐不虛、對之英法土間亦在東部地中海自動的締結相互援助條約、以維護東部地中海、在巴爾幹諸國土耳其一方與英法、他方又擬與蘇聯協議、遂行共通政策之協定、刻正在考慮中云。

(柏林十五日同盟電)德軍司令部、十五日以聲明關於十三日來之戰況發表如左、

一、西部戰綫由敵砲兵陣地有輕微之砲擊、我方卽應戰。

一、十三日在維爾坎夫爾特附近、又擊墜敵機一架、

一、英國海軍省亦公表、德國潛水艦將英國主力艦雷亞爾奧克號擊沉云。

柏林怪飛機
乃本國所有　德政府發表

【柏林十六日專電】德國政府發表、十四日有所屬不明之怪飛機出現柏林上空云云、據其後調査結果、已判明該飛機乃德國飛機、十五日已令德通信發表其旨、以釋羣疑云。

英軍十六萬抵法
開始協力作戰
戰鬥態勢似已全完成

(巴黎十五日同盟電)自歐洲戰爭勃發以來、英國陸軍、已陸續越英法海峽派往法蘭西、是等英軍、似已在西部戰綫完成戰鬥態勢者、據十五日由前線達巴黎之情報、在薩爾地方與法蘭西軍協力、對德軍似已開始戰鬥行動、計自開始戰鬥以來開到法蘭西之英國軍兵力達十五萬八千、其內約三萬已抵前綫云、

英下院會議　各相重要報告

【倫敦十六日專電】張伯倫英首相、十八日在下院本會議報告戰況、又關於一般國際情勢亦有所報告、恰奇爾海相、關於雷亞爾號沈沒事件、西門藏相、關於對巴黎成立之波蘭新政府設定資金之復興、各爲經過之報告云。

愛沙尼亞德人　移歸本國　問題已解決

(多林十六日海通電)關於在愛沙尼亞之德國殖民移回德國問題、業已解決、其草約已於十五日夕簽字矣、故德人在愛沙尼亞之公民權財產管理清算權、均已放棄、而特許其帶同在家庭之精藝銀器、及有歷史價值之契約、其不動產將漸次清算後、將其價值移交於德國、至於現下之清算管理、悉委之於駐多林德領事辦理之。

芬蘭赴蘇代表　再赴莫斯科　謀友好的解決

【希爾幸基十六日專電】自二日夜在莫斯科擧行重要協議之芬蘭代表巴希比奇氏一行於十六日夜由莫斯科出發、一旦歸還芬蘭、但十七日似將再赴莫斯科、芬蘭代表在會談之中途歸國者、乃關於與本國政府種種之點、有接洽之必要、芬蘭政府關此內容、力事迴避、但蘇聯之要求、並非最後的通牒、故可以友好的以謀解決、一方芬蘭對於軍事的警戒、依然未敢稍疏、預備兵仍繼續召集云。

菲律賓政府　準備萬一　新設國防省

(馬尼拉十五日同盟電)目下在馬尼拉北方昂葛希恩州視察中之奎松大總統、於十四日午后、在該州達古昂地方、發表菲律賓島政府、因歐洲戰爭勃發、爲備國際情勢、決定不日設立國防省、其初代國防長官、已內定任命現大審院判事迭飛洛希蒸氏云。

日外務省紛爭　已告圓滿解決
阿部首相閣議席上報告

【東京十六日專電】日政府十六日午前十時半起、提前開催閣議、與旅行中之小原內務兼厚生大臣、有大臣全部出席、席上由阿部首相、就圍繞設置貿易省之外務省問題二點、行注目之聲明、而求各大臣諒解、卽說明設專任農林大臣之事情、及現內閣成立之初、以其組閣方針、決採用少數大臣制、然組閣之初、於農村方面發生設置專任農林大臣之運動、而最近此運動益盛、元來農林大臣與商工大臣採兼任制、鑑於迄今之事情、農林與商工之間、缺圓滿者、殊爲遺憾、爲調整兩者適當起見、二大臣以一人兼任認爲適當、而實行者、此種考慮卽在今日、亦確信有理由、然所謂理由、實際僅旦農村漁村設專任大臣之希望甚强、伍堂大臣亦鑑於農林與商工之關係、謂設專任農林大臣、適於時宜云、而向余申請、如斯以至今日、乃以農林大臣推對農村關係甚深且理解亦最深之酒井忠正伯擔任、又圍繞設置貿易省、關於外務省問題之解決、說明如左、一、內閣一大臣之經緯或面子等以不注意小乘的問題、而眞爲皇國之大事、發揮渾身勇氣、實爲必要、而持此心解決之、乞大臣各位之諒解云。

參議懇談會

【東京十六日專電】十六日提早開參議會、正午起於總理大臣官邸開會、除町田、松岡、末次、池田、鄉各參議外、有各參議出席、政府方面以阿部首相爲始、有各大臣出席、共進午餐、幷懇談種種云。

酒井新農相　擧行親任式

(東京十五日同盟電)已受日政府農相就任交涉之酒井忠正伯爵於十五日午後六時五十五分赴西犬久保私邸、訪問阿部首相、答覆正式受諾之旨、其親任式卽於該日午後擧行云。

(東京十六日同盟電)阿部首相、十六日午後三時半、參內宮中拜謁天皇陛下、以酒井忠正伯爲專任農相內奏後遂擧行親任式、對酒井伯[illegible]以親任勅語。

從三位勳一等　伯爵酒井忠正
任農林大臣
農林大臣兼商工大臣　伍堂卓雄
免本官
專任商工大臣

三相訪問首相　作種種要談

【東京十六日專電】野村外務大臣、十六日午後二時四十分、青木兼任藏相、午後三時五十分、河原田文相、午後四時四十分、分別於首相官邸訪問阿部首相、有所要談云。

(又電)永井遞信兼鐵道大臣、與金光拓相、十六日於提早閣議後、留於首相官邸、基於金光拓相視察朝鮮結果、關於電力開發計畫、其他作種種協議云。

日外務省　情報部長更迭　須磨氏繼後任

(東京十六日同盟電)日外務省情報部長之更迭、十六日提早閣議決定如左、擬十八日發令。

外務省情報部長　河相達夫
任特任全權公使
命歐美出張
大使館參事官　須磨彌吉郎
任外務省情報部長

美菲島總督　離滬赴馬尼拉

【上海十六日專電】日前就任菲律賓總督菲雅氏、乘輪船克里布蘭號、於十五日抵上海、十六日已赴馬尼拉、菲雅氏對上海外人記者談如次、美國之極東貿易、於一切不能不謂之齎以恩惠。

美新中立法案　上院繼續討論　下月初將正式成立

(華盛頓十五日同盟電)圍繞新中立法案、上院之討議、依然欠精彩、討議至少截止來週、繼續票決恐在二十二日以後、早雖發動多數、卽於下院亦不須過多時間、視爲新中立法案中修正必至之點、爲美國船舶之航行制限緩和問題、究設新條項耶、或依大統領之權限、設特殊地域之除外例耶、究應依何方法、就中如太平洋、或將其作爲除外例、有力方面謂、新中立法案、通過上下兩院而成立、約在十月五六日云。

滿洲國函館　新設領事館

(函館十六日同盟電)滿洲國現在於日本新潟、大阪、門司三市、設有領事館、近復於東北三縣、與北海道、以管轄庫頁島、於函館新設領事館、又領事館事務所、將設於函館商工會議所內、內定岡本商工會議所會長爲名譽領事云。

蘇土會談突告決裂
土軍動員集結國境
艦隊出動警備多羅爾海峽
兩國國交關係已緊迫

【斯塔普爾十五日專電】據土耳其官邊透出之消息稱、十四日午後、蘇聯政府在莫斯科與薩拉爵古爾土耳其外相之會談、刻已遇到難關、故急令大軍集結於克諾葛撒斯之土耳其波斯國境、接得此報告之土耳其政府、爲防萬一、亦講適當之處置、又土耳其艦隊、亦於十五日夜在多羅爾海峽之薩那克爾投錨、以當多羅爾海峽之警備、該海峽之尤致米爾市亦開始防空演習、關於蘇土國交關係之遍告急迫者、據土耳其當局吐露有如左之事情、蘇聯政府、欲在蘇土指導下、結成巴爾幹集團、乃將羅馬尼亞事實上分割之、土耳其對蘇聯提出之此項要求、已予拒絕、故會談方始決裂。一方保加利亞亦以本月二十日爲期、召集四十五萬預備兵、故關此軍事的動作、土耳其亦頗注目云。

蘇聯軍大部　傳集結高加索

【莫斯科十六日專電】最近英國各紙、載有在高加索附近蘇聯國境、蘇聯軍有大部集結之記事、又莫斯科放送局、亦認此報道爲確實、但蘇聯達斯通訊對此則謂乃以何等惡意製造成之反宣傳、又蘇聯軍當局對此高加索集結說、亦無放送之事實云云、已正式否認云。

中華書局 內寓 古物流通處

名人書畫楹聯條幅古器文玩種類甚多定價從廉如蒙參觀勿任歡迎

參觀時間　自上午九時至下午六時止

地址　青島卽墨路三二號電話三五六五號

▲理想的洋朱「太陽紅朱」

太陽紅朱非從來江湖上所流行之彼著色鉛丹者、而不溶性亞蘇屬顏料色素中擇定最堅牢者以造本朱矣、太陽紅朱與從來之洋朱全異其色彩相之故、往往有奇異之感者、雖然若論理想的洋朱、則以太陽紅朱可爲完美之洋朱也、本朱具備洋朱之理想的、經濟的、鮮麗並堅牢之三要素、因本朱具有非常堅固之性質、因而將本朱混溶油漆、凡立司、用於招牌、招紙、標識、曬露于太陽光線或風雨中、日久仍呈鮮明、毫無褪抹變色、使用者倘若希望從來一般之色彩、卽請加一成許之鉛丹或鮮黃紅粉、更能添增其光潤、本朱能耐酸類、適合如下各種用途

一、合成樹脂塗料可以作銀朱之代用品、

一、著色寫留路以特、硬橡皮、橡皮、印刷油墨、塗料、模造皮等之著色

一、洋灰、混凝土等之著色

世上若以堅牢、鮮麗、低廉三件要素爲洋朱之生命、太陽紅朱眞可謂理想的朱矣、是乃本所以推獎諸位者也、如以上本店發賣之太陽紅朱並太陽精黃、太陽精藍及各種染料顏料、均爲日本有最優秀技術與設備之山陽染料株式會社經多年研究之結果、以嚴密製造方法而發售者、品質價格均絕非他品所能追隨之逸品、此次新於山東省擬於一縣一市各設分銷處、凡對希望者請駕臨面洽爲盼

▲徵求代理店

營業科目
山陽染色工廠出品　白石工廠出品
太陽紅朱　太陽精黃　膠皮原料及膠皮藥品
太陽精藍　染料顏料　火柴原料及火柴藥品
礦石油　其他雜油料　工業用諸藥品
土產及雜貨貿易

山陽染色股份有限公司
白石工業股份有限公司
白石商事股份有限公司
山東省總經理批發處

太陽洋行
山東省青島市山東路一〇二號
電話七七六〇號

建築、造營、土木用木材、板材

濱恒木行

電話（二〇一四）（二四三六）（六七四四）番

事務所　青海路十七號
製材工廠　昌樂路一號

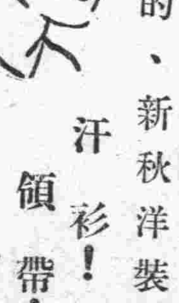

萬里蒼空下
何不颯爽的穿起
香川的、新秋洋裝來!
汗衫!
領帶!
手皮包!

洋裝、雜貨、香妝品
香川洋行
山東路
電話：二一五八、二一六六號

柳北補藥

魯省公署積極籌備 秋季祀武大典
唐省長主祭執事官已定

濟南通訊 山東省公署、以本月十八日、爲秋季祀武之期、刻已月中、轉瞬即可屆臨、一切事項、均由籌委會、積極籌備外、現已將武成殿與祭執事官擬定、屆時俾得按照職務參與大典、茲將名單錄下：

武城殿與祭執事官名單

主祭官山東省長兼財政廳長唐仰杜、典儀鄒穆巖、鳴贊劉沛然、糾儀關作揖、還盛和、紀鏞瓊、丁曉峯、讀祝任奉剛、司稼金愷廬、接孫吳幼岑、司樂李友山、贊引錫孟常、陳開誠、傅贊李佩璋、張爲卷、司帛魏藝衡、司爵陸斗生、掌燎方元泰、東配分獻官民政廳廳長張星五、分贊冉紹庭、司帛華貫一、司爵馬子成、西配分獻官警務廳廳長王永蒼、分贊金壽如、司帛張西侯、司爵蔣則炎、東廡分獻官建設廳廳長莊維屏、分贊嚴菊圃、司帛張文波、司爵宋駿聲、西廡分獻官教育廳廳長郝書暄、分贊柴北垣、司帛朱熾昌、司爵趙克勤。

濟各青訓所舉行 聯合畢業典禮
禮後開全體學生運動會

濟南通訊 濟南皇軍部隊、前爲訓練本市青年之體格思想、特成立青年訓練所五處、按期對本市青年積極施以訓練、以期作爲新中國之中堅份子、訓練以來、成績異常良好、前日爲各所第五期學生卒業式、爲表示熱烈慶祝起見、特假經七路緯八路舊齊魯中學操場舉行、到〇〇部隊長、櫻井部隊長等皇軍部隊長、濟南市朱市長、市教育局長董金亭、省公署代表、省會警察局長代表董金昌、坊聯會代表張少市、全市百零三坊坊長、及青訓所長教官、及全體學生等共千餘人、開會前爲使各來賓坊長及全體學生明瞭皇軍作戰英勇情形、特由皇軍兵士實彈表演皇軍剿匪之攻擊戰術、機槍之聲與皇軍英勇進擊情形令人益信東亞建設之成功、全體來賓及學生等莫不嘆服皇軍之忠勇、及日本科學文化之偉明、實彈表演完畢即舉行畢業式、首由全體學生分列舉行閱兵式後、即由各長官及來賓等、對學生訓示及祝詞、當由部隊長略謂：今日舉行全體聯合卒業式、得能參加很爲榮幸、看到各學生精神之振作、體格之堅强、無異這是受到訓練之結果、須知當茲建設東亞新秩序的時候、對於新中國的復興和建設、諸位負有重大的責任、深望畢業以後將在所學習之學術、充分供獻社會、庶不負各位師長諄諄教誨之至意云云、即由朱市長、省公署代表等、相繼致訓詞、均勉以應負起建起新中國的重大使命、回到鄉村尤宜宣傳皇軍教授之至意、訓示完畢、即行畢業證書及獎品授與式、末由學生代表致答詞後、各所所長復以值此秋高氣爽、正宜鍛鍊體格、特於畢業式完了後、於午後一時聯合舉行第一次全體學生運動大會、分別表演各種競走、游戲及運動、成績異常圓滿、運動至午後四時始行閉幕云。

長山縣知事 率隊剿匪
獎賞出力官兵

周村通訊 長山縣知事邱少尹氏、對於剿匪工作、特別注意、茲爲肅清全縣殘匪計、擬逐日抽調隊警分區剿伐、茲已先由第四區開始入手、調警兵十八名、開到馬尚、期以一週間繼續討伐、以靖匪氛。又縣知事邱少尹氏、茲以本縣警備隊暨警察所迭次討伐游匪、樹立勳績、所有在事官兵特分別頒給獎狀、並從優發給獎金、用資鼓勵、計發有七百餘元之鉅額云。

華北各鐵路主要車站 防止虎疫傳染
乘客均須持有注射證書 運輸水果蔬菜亦有限制

濟南通訊 對虎烈拉之發生、並防止蔓延、共現在於全華北各地、佈以完璧之防疫陣、其爲防疫之努力、是有之各種情形、關於虎烈拉侵入之各地之城關、主要車站、對於旅行者之待遇、及其防疫方針、是如左實施之故、各地旅行者十分注意、所以希望今後由當地到華北之旅行者、或在各地旅行者、十分注意：

徐州 關於向徐州到該地上下之客人、必須持有預防注射之完了證明者。

青島 青島站（大港、四方、滄口）各站之乘客、必須持有該地柳田部隊、又防疫所之檢便證明書、及注射證明書、下車者只須持有注射證明書之必要。

濟南 濟南站（晏城、桑梓店、濼口、白馬山、洛口、黨家莊、北關、歷城各站）之乘客、禁止其買票、又下車客、須持有虎烈拉注射證明書、方允許下車、（到濟南由徐州青島方面之旅行者、要注射證明書、從天津方面之各部分亦與此同）。

蒙疆地方 在該方面、是由南口站以南之旅客、無預防注射證明書者、禁止入地。

石家莊 在該地車站之上下乘客、必須持有虎烈拉注射證明書。

北京各站 入京者、必要虎烈拉注射明證書。

天津 天津站、北站、西站、各站之上下客、必要虎烈拉注射證明書。

大略在華北各地主要站之旅客待遇方針、是以上情形、但對物資輸入有如左之實施

△由青島大港向濟南行之鮮魚野菜、於九月二十六日禁止輸入。

△蒙疆地方是同九月二十六日以來、由昌平以東之各站（經由南口之物）向南口以西各站（限張家口管內）到達之魚介、蝦類、生菓、生野菜等中正其受託、該限制是其他應受之品亦受同樣之待遇云。

津西南關被水區域 多已露出地面
截堵抽洩南市南部積水

天津通訊 津市災區排水工作、自移交市工務局負責、頃據探悉、該局排水工作計劃、首先擬將華界南市南部之積水洩淨、目前仍在加緊辦理中、惟因大圍堤以內鄰近之災區積水過深、勢須延遲時日、故連日間雖一致以機器排抽、爲各地暗溝污水、仍不住外冒、刻各當地紳商、正聯合請求、採用截堵排洩辦法、以期節節恢復舊觀、至其他各處災區、如南關外、南開、西關外、西頭及西南城角以南各地、最近期間、亦多用截堵排水辦法、頗收相當之成效、迄至前日、各處多已逐漸露出地面、計西關外之水、已排退至南大道、糧店前、西頭一帶如意巷前大街、韋駝廟附近、亦先後將水排淨、南關外楊家花園南開一帶、正在逐段排洩中、以上各處之排水、均多由各當地紳商出頭協助市當局從事進行、關於款項方面、由地方分別攤籌者甚爲順利、如此其他積水地方、除積貧住宅區、尚須稍延時日外、餘均相率仿效積極辦理、計再經月餘之時間、各處積水、可望完全排淨云。

隴海線連雲港段開通後 徐出張所昇格
强化辦事處機構與濟南相同

徐州通訊 前據北京報道稱、華北交通公司爲整備該公司之陣容及擴大機構、將日前以太原辦事處昇格爲鐵路局、同時將徐州出張所及管理所合併、決定斷行昇格、新設「徐州辦事處」關於此事、日前記者訪問徐州出張所、據談：「擴張爲辦事處、最近已感決定、大體於十一日中可實現、唯因尚未正式發表、故關於人事及時期無從判明、倘經改成辦事處、則將擔任經營隴海線與津浦線之一部、是以徐州亦將增加工務段、車務段、電氣段等所有機構、則經徐辦事處管下之人員、包括沿線、將擁有三千人從業員、唯容納如許多人員之公寓、房屋一時難於尋覓、此點尚爲急切問之困難問題」、亦係確聞、辦事處之機構、亦係暫定者、將來因連雲港之開通、爲發揮隴海線之本格機能、徐州因重要性之增加、內定將昇格與濟南同樣性質之鐵路局云。

津都市局 日內成立
刻正編製預算

天津通訊 津市災後、地方建設復興大業、當時正在擘劃中、建設總署工程局都市科經改組爲都市局一案、自京方總署核定後、此間局方、頃已奉令着手籌備一切、改組手續、除另定組織條例外、並新編經費預算等案、日內呈請核准後、即遵照施行、天津工程局都市科、連日正在趕辦一切、關於人事方面、聞總署已經遴選內定、俟正式發表後、該都市局即可提前籌設、決於本月內正式成立、開始工作云。

反英專欄

我國形成半殖民地之原因 英實爲罪魁
欲復興民族須先反英

一八四〇年、即道光二十年、英國的海陸軍大舉進侵、中國沿海各要隘已次第陷落、清廷因積弱已久、不能抵抗、乃與英人開始談判停戰、結果、遂於道光二十二年、訂定了所謂中英修好條約十三條、這就是有名的奴隸中國的南京條約、這個條約的主要內容是：

一、由清政府賠償英政府二千一百萬兩、計鴉片損失費六百萬、商人損失三百萬、軍費一千二百萬、除限四年內分期繳清外、先交六百萬。

二、永遠割讓香港與英國。

三、開放廣州、廈門、福州、寧波、上海爲通商港埠、並許英國人民帶眷屬寄居、設立領事館。

四、英貨入口照例納稅後、准由中國商人徧運內地、所過關口、不得重加課稅「即認走私爲合法」。

五、兩國往來文書用平等式。

六、釋放各地英國俘虜與罪犯、凡中國人與英國人有往來或爲英國人服務者免罪「即認漢奸爲合法」。

自南京條約公佈後、遂引起了其他列强的垂涎、法美二國又趁火打刼、先後與中國締訂條約、確定了美法在中國的領事裁判權所以說鴉片戰爭、乃是英帝國主義武力掠奪中國的開端更使其他列强接踵效尤、他們藉着特權的取得、使他們的侵略爲合法化、他們儘可將侵略的目標、自由的伸展到中國內地、打破中國關稅對外貨的限制、擴大了國際資本主義對中國的侵略網、加緊了統治階級對於平民的剝削、使中國國民經濟陷於萬刼不復的境地、這是如何令人痛心的事呢？

二、租界的罪惡

自從鴉片戰爭以後、迄今一百年整（一八四〇年至一九三九年）在此一百年內、英國侵略中國的罪惡、罄竹難書、現在說到租界問題、英國更是罪不容誅了。（未完）

魯省新民指部 慰安大會
自日前開始

濟南通訊 新民會省指導部自今春以濟南近郊爲中心設立合作社計劃、認眞辦理、有相當之成績、省指導部爲慰安此等屬於合作社村落之民衆、爲今後設立合作社運動之一助、舉行四郊慰安大會、自前日在東郊合作社開始由省指導部余厚生科長、灩戸口股長、古村寫眞班、及其他放演映畫演劇、以使村民歡喜、集之會衆超過千餘之勝況云。

昌邑縣知事視察 柳疃三區
召各村長開會

昌邑分社通訊 昌邑縣知事馬丹銘、自到任以來、對於地方新政、極力推行、現各區鄉村政治已恢復如初、昨協同憲兵隊長狄原縣署顧問警察所長、宣傳隊長、青訓主任等乘汽車赴柳疃三區視察、攜帶大批宣傳品、至柳疃先召集三區各鄉村長、在該區前大院開會、首由馬知事致開會詞、並指導應辦一切事項、憲兵隊長、馬知事又集合自衛團訓話、分散各鄉村長宣傳品畢、各長官到各隊所視察、至午後六點、始回城云。

蘇北安清道德會 正式成立

徐州通訊 由青幫所組織之安清道德會已在蘇北結成、並於各地開始本格的活躍、並於各地組織分會、茲悉蘇北安清道德會之成立大會於日前午前在中樞街該會嚴肅舉行成立式、事前向各方面發出通知按安清道德會最近以來、其活動殊足驚人、如該會之復活大運河航行、且依道德會之努力、使連繫大運河之各河川航行趨於復舊自勿論矣、即沿岸一帶之治安最近亦因道德會而自動組織自衛團從事警備、其活躍之成績足有使人期待者、此次在蘇北一帶之大結成、係含有非常意義者故頗使各方面注目云。

津新興路汽車 恢復通行
開車時間規定

天津通訊 天津交通汽車公司、前因津市大部地域、均遭受水患、致將市內公共汽車路線之汽車一律暫行停駛、近來市區各處積水、業已退出、該公司乃於日前、首將山河北至日租界等路線、先行恢復、惟新興路一線、因沿路尚有污泥堆積、阻礙行車、旋經該公司特派員工、將污泥掃淨、並經整修路面後、隨決定於本月十五日、恢復通行、開車時間、計由上午七時至九時、開車地點、由日租界中原公司至特一區止、票價照舊云。

魯省會警察局 整飭交通
定期考試司機

濟南通訊 省會警察局長程鏑、及行政科長王永聖、對於省會交通、異常注意、積極舉辦人力車夫及守望崗警訓練、並由交通指導班之協助指導下、數月以來、車輛交通肇禍、已無所聞、詎自本月九日德華洋行汽車肇禍事件發生後、程氏對於交通之整飭、更爲注意、除將定期考試各汽車之司機者、並將擬舉行省會交通安全週、現正籌備一切、及各種交通規約、以期交通之安全云。

博興縣召開 全縣村長大會
歡迎警備隊長平野顧問

博興通訊 該縣聯絡員平野氏、自奉委後、趁該縣友軍增防之便、與新警備隊長川合氏、於日前連袂到縣、即日就職、自知事暨地方各界士紳爲表示歡迎起見、特於第二日正午十二時召集全縣區鄉鎮村長、並各機關公務人員等、在縣公署大禮堂舉行歡迎大會、是日與會人數、到有四百餘人、所有友軍各機關、亦均蒞場參加、宣佈開會後、首由自氏向各方作懇摯之介紹致詞、完畢後、繼由川合警備隊長平野聯絡員岡野憲兵隊長、岡田宣撫班長、及縣署宣傳班等、循序演講、詞意殷摯、儀式隆重、聽衆等無不靜心領會、肅然欽慕、對於新警備隊長、並平野氏蒞博護民之眞意、均能澈底明瞭、竭誠仰賴、此後該縣政治前途、在二氏指導保障之下、努力邁進、全縣明朗、當必能指日可待云。

當天有奶（百靈自來奶）此藥專治婦人奶汁不足、服後當天便有乳汁、水源而來永遠有奶了、每罐一元二角、大罐一元八角

偏墜疝氣（七疝斷根丸）專治偏墜疝氣小腸串疼、腎囊寒疼或梅毒性疝氣等症、一盒保愈每盒洋二元

耳鳴耳聾（耳聾立聽丸）專治耳鳴耳聾耳痔耳內流膿等症服用此丸立見特效輕者一盒即愈重者三盒除根功效偉大試驗萬靈每盒二元

鼠瘡瘰癧（乾坤瘰癧丸）專治鼠瘡瘰癧服後立愈確保限日除根每盒一料洋二元每料贈送化堅膏二帖

青島 太和春老藥房獨家經售 小海關後金鄉路二十一號

退熱必退 逢痛必止 退熱神粬精 每包二角 可服三次 林福達獨家創製

◎各埠藥房藥店均售◎

青島總經理山東路至誠藥社。廣東商店

南京虫退治 蚊 蟻 伏魔起藥 （專賣特許） 殺虫王

山東省總代理店 青島 小笠原大藥房 電話二二一〇四 二二一〇五番

青島建美大藥房 新遷 四方路三十九號 電話四八〇五號

附設診療所 醫師 孫彭甫 產科女醫師 李佩恩 鞠秀華

批發 零售 藥

▲各國名廠藥材 ▲工業化學原料 ▲化粧美容香品 ▲醫療應用器械

滋養軒廣告 △滋養牛奶糖 各樣餅乾 滋養櫻花糖 西式糖菓▽ 山東路一六九號 電話二四八三號

霍康醫院

治療科目：內科外科產科婦人科小兒科眼科花柳等科

專門治療科目：骨結核（即骨癆）急慢性骨關節炎骨關節結核瘰癧及惡性瘤腫等專門根本治療無需開刀手術

特設戒烟專科毫無痛苦七天斷癮

門診時間：每日上午九點半至十二點半午後二點半到五點半急診不在此例

院長 醫學博士 霍哈拉其金 產婦科女醫師 生如錦

地址 龍口路十三號東方市場對面 電話六六九號

高大夫醫院 山東路南頭十六號 電話五八九四號

病室清潔看護周到 專治各科疑難諸症 防疫注射電話通知

▲醫學博士高內安 ▲產科助醫于英華 ▲產科主任張文華

精神治病不針不藥

保根據靈學原理、應用精神靈力感應等科學新法、專治中西醫束手無效疑難之大症、如各種精神病、神經衰弱、失眠症、心臟病、歇斯的里、胃腸病、腎病、婦科諸病、以及一切惡癖等、均能立刻見效、斷根、誠現代最簡捷之根本治療法也。（簡章備索）

精神治療專家宋本昭啓 地址：定陶路十八號 借用電話三一九八號

張萬年大夫

特備近代科學化各種電器醫器 衛生選用中西名廠特效靈藥 憑十五年以上臨床經驗 對於初起久患屢治不愈頑固疑難之花柳淋病 確具把握 負責根治

電話七七四四號

環球齒科醫院 是島上最完善器械最充足之醫院

院長 留美牙醫師 薛成九 副院長 楊冠盛 牙醫師

科目 口腔外科 正齒科 保存科 補綴科 鑲牙科 X光科 電療科 小兒齒科

時間 上午九至十二時 下午一時至六時 星期日下午停診

湖南路四十四號 電話六六八八號

照常吸烟 見烟自厭 三日見效 十天斷癮 廣告欺人 天誅地滅

精神戒煙 限期戒絕 保無痛苦

嶗山晶石眼鏡老店

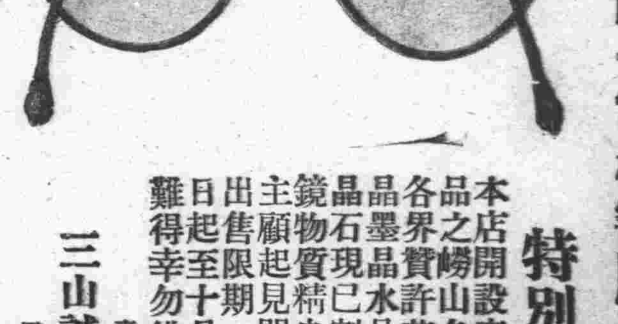

華北唯一電機製磨工廠 特別廉價一月

本店開設青市四十餘載所出品之嶗山各種晶石眼鏡久蒙各界讚許茲因新得到大批茶晶墨晶水晶並歷年積存珍貴晶石現已製磨造成各式時式眼鏡物質精良定價特廉爲報答主顧起見門市一律按照發價出售限期一月自九月二十六日起至十月二十六日止机會難得幸勿錯過

三山誠眼鏡老店謹啓 青島即墨路西首 電話五八六三號

新聲

金言

三、勇氣、▲勇氣、不是盲目的忽視危險、而是看見便去克服它。（力殊德）▲勇敢是比我所知一切的投資更快的獲得實利的。（班遜）

戲

○麥禹○

程硯秋在青島演、十日間無一日不是滿座、所以每日售得之票價總在五六千元之數。而此次賑災義務戲、兩日間僅得二千來元、眞使我不禁愴然淚下。

固然青島的票友不及四大名旦唱得好、但、程硯秋是以他的色相作號召、看戲的是捧他個人的場。而義務戲則是以良心作號召、看戲的是爲了救濟數百萬災民。然則有良心者何如斯之寥寥也？

或曰聽程的戲是爲藝術而聽戲、那眞是放屁、戲劇雖係藝術、然則孰以「藝術」眼光看戲來？雖然梅蘭芳在外國曾撈了個博士位、但那只是在外國蠻夷之邦。在中國我相信沒那些開博士給他。

總之、聽戲不過爲解悶而已、你長得漂亮唱得好、大爺多捧你幾次、所謂大爺有錢、喜歡這個調調兒。如果爲賑災而唱義務戲、那是義舉、我雖不愛聽、但不妨多賣幾張票送送朋友、那才是大爺、那才是「人」哩。

至於那些只拔毛聽程硯秋的戲而不化錢聽義務戲的先生們、吾無以禱之、但祈上天保佑他們將來能壽終正寢可也。

三省廬漫筆

○黔阪生○

—詩歌管論—

詩歌爲一人精神之表現。與個性有密切之連鎖、而讀者多少或未讀書、則不發生關係。故迂拘之人、詩不放達、豪驕之士、詩必如之、且有時頗可顯示一人之前途或機運、即所謂「詩讖」是也。金聖嘆謂：「詩者、人之心頭、忽然之一聲耳」、樵夫漁父之隨口謳吟、反可駕諸詩人之撚鬚苦索而得」之絕無佳作也。考詩歌文學之最初形式、與跳舞並稱爲民初之兩大藝術。詩經以者萬倍、兼知「應制」「和韻」前者、姑不具論。漢高祖以一泗上亭長、遭逢時會、經百戰而爲天子、榮歸故鄉、大宴父老、因作大風之歌曰：「大風起兮雲飛揚、威加海內兮歸故鄉、安得猛士兮守四方」、至今讀之、猶覺鬚眉欲動也。北魏拓跋氏詩云：「隴擁千頃田、泉連百壺酒、朝朝園山獵、夜夜迎新婦」、一種遊牧民族之粗豪本色、畢露無遺。世說新語載、謝太傅寒雪日內集、與兒女講論文義、俄而雪驟、公欣然曰：白雪紛紛何所似？兄子胡兒曰：「撒鹽空中差可擬」、兄女道韞曰：「未若柳絮因風起」、公大笑樂、撒鹽飛絮、各見胸懷、懷王漁洋香祖筆記、言及某武人詠雪詩有「誰把兒射雁翅、白毛空裏落紛紛」、頗爲眞切有味、故同一物也、而因各人之胸懷不同、致所感迴異。即如詠月之詩、自古迄今、汗牛充棟、李商隱詩云「嫦娥應悔偷靈藥、碧海青天夜夜心」。師肖此君生平、一入離人之眼、則成爲「長安一片月、萬戶擣衣聲」、（杜甫）或「舉頭望明月、低頭思故鄉」、（李白）」若經感傷者而言、則爲「今月曾經照古人」矣。吳林廣記云：有一書吏詠月爲「更有一般違法處、夜深無故入人家」、雖屬戲言、亦不失爲獨具隻眼也。王陽明幼年詠月詩云：「山近月遠覺月小、便道此山大如月、若有人眼大如天、便道山小月更闊」、想入非非、具見胸襟之不伴。因憶唐某帝詩云：「人皆苦炎熱、我愛夏日長」、其不知民生疾苦之口吻、完全畫出、「天下飢何不食肉糜」、良非虛言、王安石秉性執拗、其詩如：「青山捫虱坐、黃鳥挾書眠」、造意命詞、俱不失介甫風度、明王守仁赴謫錢塘、劉瑾遣人隨偵、先生度不免、乃托言投江以脫之、後以親在、乃決棄返、因題詩壁間云：「險夷原不置胸中、何異浮雲過太空、夜靜海濤三萬里、月明飛錫下天風」、心境之容闊曠朗、猶可洞見。但若犢大言之、詩歌不僅爲一人之精神表現、抑且可表出一時代及一區域之色彩。是故亂離之世多悲語、承平之際多歡詞、前者之詩沈鬱、後者之詩輕靈。前者多感傷人生、後者多歌頌人生、前者常著眼社會、後者常描繪風雲、吾人試以天寶前後之詩、或以明末及康乾時代之詩、作一比較、即可概見。或即以李白杜甫之詩觀之、亦可佐證也。如「風吹柳花滿店香、吳姬壓酒勸客嘗……」（李白）及「暮投石壕村、有吏夜捉人、……」或「烽火連三月、家書抵萬金」諸句（杜甫）、不佯焉。以言地理關係、中國古代詩歌總集之詩經與楚詞、即已明顯呈露兩種特殊之作風、南北朝時、尤爲明顯、南朝詩如：「恃愛如欲集含羞未肯前、朱脣發豔歌、玉指弄嬌絃」、何等溫婉、北朝詩如：「得來新買刀、懸在中梁柱、一日三摩、劇於十五女」、何等爽厲、即言兒女之情、亦不過「老女不嫁、蹋地喚天」、與南朝之「奈何許、夜聞儂家論、不持儂與汝！」亦絕不同也。淸代在詩壇上之兩大對壘、袁枚與王士禎、一倡性靈、一主神韻、然實代表南北詩人之異觀、正如畫分南北、金碧與淡墨殊風也。

滄海樓談往

○萱韻○

道咸以降、考據學盛極而弊。古書上之犖犖大問題、爲諸前輩抉剔殆盡、後起者掇拾枝葉、嘵嘵咀嚼、（方東澍譏其「一字之徵、辨析萬言、捨本逐末、無關宏旨。」實爲當時考據家之針砭）、識者病其支離、漸起改革之議。（正統派自顧林亭氏開山、至是將二百年、門戶既立、壁壘自分。攀龍附鳳之流、不求其本、徒以意氣向人、聲勢赫奕、咄咄可畏。桐城派空疏淺薄、既不能張其軍、理學家乃敗軍之將、更不敢嬰其鋒。然而正統派本身一二先覺之士、自覺已派、將成弩末、竟另揭旗幟、倒戈相向矣。）于是莊存與龔自珍輩啟其端、劉逢祿等延其緒、康南海集其成。學者乃衛決舊日樊籬、另闢康莊大路、即世所稱謂公羊學者是也。何緣稱之謂公羊學？因此派所標榜之學說淵源公羊傳。蓋現存十三經、只春秋公羊傳爲今文。惟其書自何休而後乏人過問、二千年來不絕如縷。及莊存與著公羊何氏釋例、闡發今文家之義理、海內賢達羣起探索、堙沒已久之今文家言始沛然如風起雲湧。（公羊再興之主動人物與莊氏並時尚有其他學者、因客中無書供參檢、不克一一舉其名矣。讀者諒之！）此派與考據家最大之異點：在刊落訓詁名物、而專求所謂微言大義者、考據家之大旨：在就現存古書、尋根究底、使還古人之本來面目。其事如老吏斷獄、引證列據、反復追求、必使其確確實實、合盤呈露、不容 越絲毫意義與假借。而公羊家則謂：「聖人立言必有其言外之旨、文字其工具耳、糟粕耳。讀書人須于字裏行間探求其微言大義、名物制度不須求、亦不屑求。」及康南海興。就前人之餘緒、溶冶通貫、推延擴拓、因何休之規模、重立漢幟、如張三世、通三統、絀周王魯、託古改制。凡何氏所謂「非常異義可怪之論」、無不大吹大擂、抉羅其義蘊。而改制之說、前無古人、是非功罪、在今日尚難論定。惟康氏持之甚堅、信之極深、搜經剔子、蒐羅證例、以證成之。其說果信、則現存古籍均須另行估價。是誠中國文化之根本問題。梁任公譏爲「文化之大地震」有由然矣。

碩廬謌古

◇隱逸詩人陶靖節與林和靖◇

鬱乘治史餘暇、偶讀林和靖詩、覺其清邃幽深、皎然有逸致、論世讀書、尤重詳知其人、迺宋史隱逸本傳、苦於簡略、因旁蒐於詩話雜稗、片牙鱗爪、得其梗概、覺其人殊有陶靖之遺風、而論者亦多將二人比類之、第兩人雖在乙部同列傳於隱逸、而並以高士稱、然其環境與思想、實有涇渭者、蓋二人一處境於田園、一處境於林藪、一迫於世俗之惡劣而消極、一出於賦性之孤冷而遯世也、大隱小隱、或即界於此乎。

陶靖節生於三國初合、五胡既亂之餘、時世俶擾、其少年感慨悲歌、志懷壯健、觀其「少時壯且厲、撫劍獨行遊」之詩可知、乃以當時南北易代之速、 弛跋扈之驟、更兼懷瑾未展、於時多訐、故決然賦歸去來辭、以矢遯志、更作桃花源記、以襯映詬誶時世之濁汙、再觀其「螃無積粟」「飢來驅我去……叩門無言詞」之句、及五柳之傳、白衣之酒、更知其躬耕不給、困窘之極、而其任眞自得、殆無倫匹、嘗於北窓下臥、自謂是羲皇上人、又常攜無絃琴、人或問之、則曰、「但識琴中韻、何勞絃上音」、蓋其超然物外、自得道理之眞、固不拘於世俗名物、隱居朝市、心遠地偏、故雖「結廬在人境、而無車馬喧」也。

林和靖生於宋朝承平之世、文治旣章、詞藻斯學、而和靖少孤力學、不務章句、遯居西湖之孤山、永絕俗事、雖朝命屢徵而不就、嘗以詠梅「疏影橫斜水清淺、暗香浮動月黃昏」之句、見重當時、實則其他什句、亦自有斐然足觀者、特時人不察故耳、和靖之隱居孤山也、山僧騷士、多造詣之、以爲唱和、競款其廬以爲光、意諄諄焉、居嘗蓄梅放鶴以自娛、蓋共得自然之旨、故能齊萬物而不加町畦、梅之性、孤冷瘦峭、有似先生、而其玉肌冰骨、暗香疏影、則比世之美人而尤潔、故先生不娶無子、常誨其姪宥先生癖焉、鶴本淸高、與俗無忤、故孤山放鶴之事、傳說到今、而「梅妻鶴子」之譽、亦以流傳久遠、當時梅聖俞諸賢、時與唱和、而「道着權名便絕交」、確爲其根本主張、又其臨終自賦云「茂陵他日求遺稿、猶喜曾無封禪書」、此更其自負之處也。

蓋靖節之學、得自孔孟者獨多、而其詩半多經驗談、和靖之學、得之老莊者獨多、而其詩大爲寫景作、此兩人環境思想之大較也。

滋潤 獅子牙粉

ライオン歯磨

香味清幽和優雅，清掃作用强烈而

價很廉！只要您愛用此種牙粉，能

豫防齲齒，去口臭……

完璧無缺竟呈獅子牙粉時代

總發售處・上海江西路一一五號 獅子牙粉公司

總經理・天津日本租界旭街 株式會社 小林洋行

張萬年大夫 花柳淋病

確負責 具把根 握治

久不治 起患 愈

特備近代科學化各種電器醫械 採取世界最新技術 選用歐美名廠特効靈藥 憑十五年以上臨床經驗 爲各級社會解除切膚痛苦 並專治一般屢治不愈疑難之症 絕對負責 確保斷根

花柳病一般症狀及療法

花柳病者須注意的變化

如何方能治愈頑固各症

張萬年大夫啓

◎診所 青島天橋西頭雲南路八十七號張萬年醫院

◎時間 自上午八時至下午十時

星期照常隨到隨診 電話七七四四號

淋濁名藥 張聾子經濟淋濁丸

▲用人體當試驗室發明之奇藥▼

▲五淋白濁藥到病除女子白帶特效藥▼

此丸是發明者張聾子因自患病而發明『詳細說明歡迎索閱』藥性和平效力迅速裝璜精美價目經濟每盒四十二粒可服七天只售國幣壹元二角輕病服三四盒立保除根不再傳染永不復犯且味甘易服不用忌口茶水白水均可送下飯前飯後均可服用誠淋濁之最新妙藥張聾子決不欺人患者請即一試再女子白帶亦有奇效夫婦同服尤宜

謹防假冒

四十二粒 一元五角

▲青島總經理北京路天合益大藥房（電話三八六六）◎全國各地藥房均有出售證明不効空盒可退原洋歡迎代理◎

▲山東路政民藥房代售

本市代售處 山東路廣東商店 湖南路至誠藥社 金鄉太和春 海泊路萬年春 膠州路東首杏林藥房 黃島路福海藥房 無棣二路同生藥房 益都路華美藥房 雲南路南村路口永安藥房 膠州路廣濟堂 東鎮 共和藥房 亞東藥房 泰和堂 建古藥房 濟南萬利西藥行 博山福成祥 東鎮廣東商店 膠縣宏大藥社 民智商行

康保險 勳除根 花柳清血消毒丸

◎比注射安全◎比打藥針效速◎如果無效◎原盒退還◎

專治男婦傳染各種花柳毒病發生軟硬下疳小便紅腫破爛魚口便毒楊梅潰爛刺痛毒火淋病毒串週身筋骨酸痛結毒歸內週身發起紅斑紅點以及老毒不清瘀毒不淨各種臟毒惡瘡等症曾經服藥無效或注射藥針不能除根者即服此丸立能開關竅行週身達四肢通五臟搜內毒化堅硬止疼痛無論新久毒症立從二便消出永不再犯價目每盒國幣一元◎外埠函購加郵費三角來函掛號當日回件郵票通用

青島總經售北京路一號天合益藥房 電話三八六六

本埠代理處 海泊路萬年春 雲南路南村路口永安藥房 湖南路至誠藥社 黃島路福海藥房 膠州路東首杏林藥房 北京路長春堂 益都路美華藥房 東鎮東榮市路健古藥房 東鎮威海路泰和堂 天津路東首健民藥房 高密路中間萬春堂 濰縣廣聚隆 博山福成祥 烟台福昌泰 膠縣宏大藥社 衛海復興永

全國馳名

婦女外用奇藥 下治丸

白帶經血病◎一粒見奇效

腸胃良藥 瀉痢兒 立止瀉痢 老幼咸宜

文藝　第七十期

文藝家的偏嗜　希貢
雜談文藝人物　島人
記否　伊人
惆悵　山露

文藝家的偏嗜

希貢

嘗讀古今文藝家作品的人們、如果細心去注意研究、總會領晤到每個文藝家的怪癖個性——偏嗜。這種「偏嗜」固然遭許多人的譏評、但底確是他的獨到之處、也正行使他自己走到成功的路上去的不可缺少條件。宋詩人謝無逸吟胡蝶三百首、人稱爲「謝胡蝶」、清詞人沈傳柱、詞中愛用夕陽字、人便稱他「沈夕陽」。不但對於抒寫的對象有偏嗜、足以使一位文藝作家得到獨特的成功之路、即連字句的使用之偏嗜、亦足以使一位文藝作家的作品造成獨特的風格。這裏我引一段關於杜甫的記載。在對床夜話上說：

老杜多欲以顏色字寫第一字、却引實字來、如「紅入桃花嫩、青歸柳葉新」是也、不如此、則語既弱而氣亦餒。他如「青惜峯巒過、黃知橘柚來」、「碧知湖外草、紅見海東雲」、「綠垂風折筍、紅綻雨肥梅」、「紅浸珊瑚短、青懸薜荔長」、「翠深開斷壁、紅遠結飛樓」、「紫收岷嶺芋、白種陸地蓮」、皆如前體。若「白摧朽骨龍虎死、黑入太陰雷雨垂」、益壯而險矣。這是老杜修辭上的偏嗜、老杜的詩之所以有其獨特的風格、我以爲這偏嗜的助力是不少。以此類推、像朝野僉載上所記：楊炯之爲文、好以古人姓名連用、如「張平子之略談、陸士衡之所記」、潘安仁宜其陋矣、仲長統何足知之、號爲點鬼簿。駱賓王好以數對、如「秦地重關一百二、漢家離宮三十六」、時人號爲算博士。楊駱兩人或好以古人姓名連用、或好以數對、也無非各人的一種偏嗜、恐藉以造成自己的文章之風格的。在稱之者或含有不少的刺譏之意、在受之者大可以爲正中下懷、因爲這些獨特的地方爲人所知、正是將要達到成功的信號。於蒲台小營

惆悵

山露

夜裏、在模糊迷離中不知做些什麼夢、醒來、夢境已經在記憶中消失了、也不知道是感覺到空虛還是一種失望！心頭上充滿了無限的惆悵！太陽已經晒進屋裏了、慢慢的爬起來、拉開了門窗、但是、覺得起來更無趣味、於是乎又和衣睡下、眼睛無意識的望着、凝望着天際的流雲、這時我的心境恬極靜、我驅除了一切的慮念！流仰望着一朵朵的流雲呵！流雲、我腦子裏充滿了「流雲」、在這一刹那間。驀然間被吵鬧的聲音驚醒了、這聲音粗細和兼着、我知道又是賭局裏的女老板鬧亂子。把我的凝思打斷！又開始了煩惱、反了個身、湧上了無限凄楚的思潮、溯念以往、幻想未來、於是我哭了！自己安慰自己、嘴裏閒哼着什麼人的詩、以爲可以稍遣煩愁、古人說「吟到梅花字亦香」這可以說「人逢惆悵字亦酸」不念猶可、這念淚珠兒似斷線珍珠般的落下、呵、飲酒消愁愁更愁、抽刀斷水水復流、的確、我太孤另了、此間除却張大嫂李二嬸、評頭論足的胡嘮叨以外、更無所聞了、呵、這眞是一件難過的事。在心情平靜的時候、也許隨意聽聽、但、在心煩意亂的時候、實在覺得刺耳！

千重的愁緒、對誰說呢！呵、我把這滿腹惆悵、藉着這枝破水筆、吐訴一番吧、我的朋友呵、也就是朵朵的流雲、和夜來的明月！

雜談文藝人物

島人

（三）林語堂

林先生的思想、有人說他「稚」、我也覺得過「稚」、大概中國的文人都多少帶點這種現象、不過林先生特別表現出來罷了、有人說林語堂是喜歡躺在沙發上看書嘴里含着雪茄烟、手里拿着歡業本的六朝文集、或是明代小品文集過日子、這話也說得好苦、我要替他辯護、其實他決非如此、他是中國文藝界最能苦幹的一個代表人物、握筆不停、頭腦清楚、每次坐在寫字檯上三五個鐘頭不肯起來、是他苦幹的表現、（不用我說、他自己也這樣叫苦、見、Confucious saw nancy」書內所附雜文及Importance of living一文）書談「坐在椅子上」一文）林先生頭腦清楚、這是可使我驚奇的、不過他的個性有些歡、譬如說、他喜吃甜東西淡東西、而魯迅正喜吃辣東西鹹東西罷了、他的吾國與吾民一書、就是使我們對他驚奇的一種發現、不過我們讀書要適可則止、讀此書後、就不必再看生活的藝術一書、在生活的藝術一書內談了許多爲生活找趣味方式、如談陶淵明的平靜、老莊的道學思想、一個有骨子的年輕人吃許多這些東西、恐怕要未老先衰了、我敢大膽的說、讀吾國與吾民就得適可則止、不妨三遍或四遍、但不必再看生活的藝術、雖然「眞理」還是「眞理」、其中所講的三種美國人的短處、尤其爲此書張目、此書由美國人看相宜、因爲他們太講、Punctuality、efficiency所以須得換換來講些、Taoism, The golden mean或是half—a d—half philosaphy不可中國人從生下來就講這一套、骨子跟本就夠歡的、必得貫輸一點「火力」才行、念生活的藝術、恐怕就要爬不起來了、因爲中國人原來就帶懶性、再說些懶的思想、當然更要騙着不動、又何樂而不爲呢、這是我對林書的批評、不過林氏英文成就很大、思想透闢、雖外人文筆、亦少能及、如英文語彙及單字、腦子收藏頗豐、應付裕如、吾國與吾民若採爲大學一二年級的英文課本、定有事半功倍之效、我以爲日知錄的作者顧炎武先生若生在當今也研究英文、頂多也只能夠跟上林語堂、反過來說、也許會如此、時代產生一時代的人才能了。

我更大胆的說、稍有英文根底而想對英文求進步的年輕人、不必晚上去上夜校或化數塊錢求人補習、只要能試看着來看吾國與吾民、得益是更會快些的。

記否

伊人

雷聲轟轟着、是初冬先驅的雨」
害怕嗎、姊姊？
你像那離巢的小鳥、
誰還管你的羽毛打濕？
曦、我忘記了、
在良人的懷抱中、
你將感到羞怯的安慰、」
還管到昔日的情紛？
你早該把它
輕煙般地掠過！

閃電是在眼前、照亮了暗中的角落、
記否、姊姊、
在初春的雨聲中、
閃電有時掠過你的眉梢、
映出你含情凝睇的目光、
有時掠過你的嘴角、
照出你含笑欲吐的舌光、」
如今呢、
還影像何處再找尋？
在良久的懷抱中、
你讓他重吻、輕撫、
可恨的、
讓心之火燒毀了我吧、
爲什麼我還要想到這些？

沒有三星的光、
是八月十五的夜、
雨絲飄紛之辰、
將是你婚禮的開始、
當你們互相看、互相笑、
忘了世界其他人們的時候、
狠心的我、
記否、姊姊、
孤單單的一人、
華誕在前、
却失掉了往日的雁行、
是失羣的鳥啊！

三星牙膏
品質高貴・有口皆碑

牙齒與美觀
牙齒的整潔與否、關係儀容的美觀、至爲重大、若齒面發現污膜、或呈黃黯之色、於交際場中、常易引起人之憎厭、欲保牙齒之美觀、請於飯後及臨睡前、常用（三星牙膏）刷齒、則齒頰芬芳、談笑風生、益增儀容之秀美。

青島啤酒

坂井屋
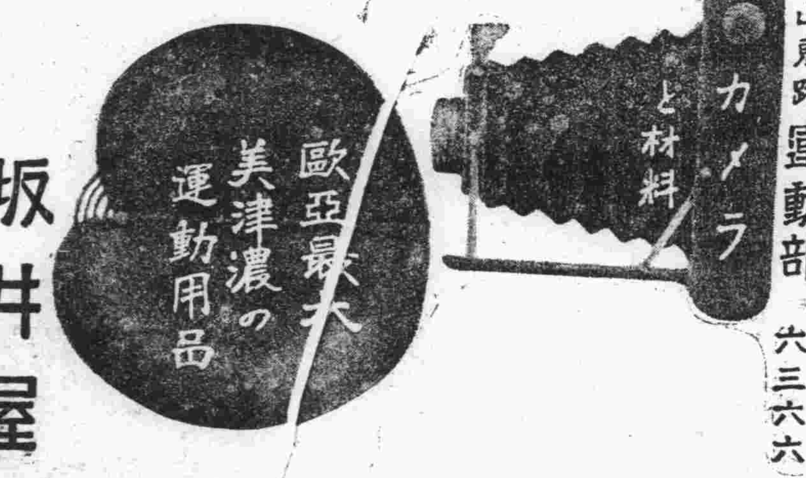

寫眞部　堂邑路　三五五八
運動部　山東路　六六六四　六三六六

度量衡
測量機
銀櫃
水上洋行
青島山東路五八號　電話四六三番

華振氏藥房
本藥房聘有專門藥學人才調製各國處方所用藥料均選上乘按方調劑準確精良決不以贋品誤人以重道德諸名各國成藥化學藥品及化妝用品等無不俱備定價特廉如蒙惠顧無任歡迎
山東路二十七號　電話四〇三四號

根本戒除　鴉片白面嗎啡海洛英　第一良藥
絕無毒質　不中藥癮
四巴諾露
朝日製藥株式會社北京支店
北京和平門內北新華街甲十號電南三三三四
本市及各地各大藥房均有代售
代理店　津浦京漢京綏京山各鐵路各地大藥房均有代售
山東省總代理店　小笠原大藥房　青島電話二二〇四　二三一〇五番
開封一圓

五淋白濁　一盒断根。

利比兒
リベール
爲使淋病及早平癒　非速殺滅一潛伏在尿道內而源源繁殖的淋菌、驅逐於體外不可。
日常世上盛用的「注入・挿入・洗滌」等局部療法、因須嚴重繁複的手續、故一般人妄自使用極屬危險、且此種療法、乃祇以前部尿道治療爲目標、所以究竟難收美滿效果。
惟有「特製利比兒」一經內服、即爲腸粘膜所吸收、而於服後四五小時尿色變藍、即被排泄體外、且此時早覺得異常舒適、此乃本品顯特的殺菌・消炎・利尿・鎮痛的顯著強大作用、已經確實奏効的鐵證、而爲他品所望塵莫及的卓絕優點。
●各埠大藥房均有出售
總經理　寅屋大藥房　青島膠州路山東路角
總發行處　竹村製劑所　大阪市南久太郎町二

皮膚花柳
淋病專科
天津
分此
三山醫院

○前因實用化學療法及電子療淋機治療急慢性淋病確具把握經於去年九月初公開貢獻社會茲特將成績報告藉證治效眞相

由津到青　報告對在津最近治淋學術進步情形及臨床實驗成績

淋病治療、年來因醫藥文字之宜傳、已成爲醫藥界研究競進之焦點、亦頗能增進一般人對此之關心、敝人專心治淋、時逾二十載、對於謀求改進以期造福病家者、寢饋弗忘、如藉科學進步之賜、極能隨時改良、固亦非僅徒托空談、臨床實驗之成績、殊足爲鐵證也、茲特將最近治淋之一般學術進步情形、及敝人依據新科學治淋成績公開報告用爲新久患淋者之參致。

注意
按化學治淋法、余在去年七月間早已實驗、迨後德製電子療淋機發明、運來遠東之一架委余試用、證明治效確切後、余欣喜治急慢性白濁之已全有可靠穩安之辦法、故曾在九月初公佈貢獻社會、嗣後治療成績、逐月進步、乃將去年十二月份成績披露以證治效、茲再公佈最近一月份者於下。

一九四〇年一月份治愈急慢性淋病之成績報告

病情　愈期	五日治愈	十日治愈	半月治愈	廿天治愈	一月治愈
急性淋病	39	84	11		
亞急性淋	21	56	15	5	
慢性淋病	29	71	42	13	7
有變症者		1	27	45	9
婦女白帶	4	19	12	20	

最近治淋學術進步情形　根愈期限縮短主要原因
淋濁病之治療、依據藥效者、可十之七八、而必出醫師經驗、爲之隨機應變、支配合度、乃能收效、關於治淋之醫法及藥物、在學術方面最近進步之情形、余早經因實驗有效而一九三九年九月初、刊登各報公佈、蓋此種電療及化學療法、運用得當、確能短期斷根也、茲再複述約略、二度貢獻。

電氣療法　紫外線之電療早已沒落、長波透熱亦嫌利少弊多、短波製作頗見進步、然最新之電子療淋機、根據外差式原理、尤顯特效、治急性迅速可靠。

免疫療法　一般治劑無論多價單價、自家及混合、因祇能促起被動性抗體故收效較差、最進步之淋菌抗毒素則爲自動性免疫、故力宏效確、治慢性靈極。

化學療法　新製品如德製烏利龍法製大健風洛太龍及寶威出品等、治慢性而能配合適當醫藥併合實用確有特效、但單用及用不按藥理則亦難收預期之效。

手術療法　頑固白濁、尿道粘膜每似沙眼之發生顆粒、同時粘膜肥厚且多瘢痕、而纖變側管、及泉竇各處、尤易潛隱菌族、故事實上、有時非用手術療法不能殺菌淨盡、余設備有最新儀器、手術則絕對無痛。

應注意的常識
▲治淋藥物、至今尚無一種出品可用以統治急性慢性而均能發生特效者。▲善用新科學而有完全設備、臨診治療、再能截長補短支配合理者、根愈期自短。▲用化學療法、切宜對一切疏黃質蛋白質等物品嚴行禁忌、違反即能生反應。▲用化學療法、有一定之藥理、無論藥量、特效等等、均須按照定例、而單獨使用其實難以收效、且對於急性即不宜。▲余常酌上述四法調劑運用故治愈最速。

診所　台東鎮威海路一五六號
時間　上午八點起　下午十點止
檢察免費　不收號金

總批發
國產淋敵丸　犀黃清血丸　補腎黑牛丸　魚便消回丸
諸君特別注意　每盒兩圓
敝院地點便利起見　四號汽車東鎮總站
總代理處　西鎮雲南路三山大藥房
初起久患　屢治不愈
花柳淋病　魚口便毒　下疳橫痃　疝氣偏墜
青島三山藥房
一盒除根　確具把握
一掃光藥膏　六〇六藥膏　一掃光藥水　全治水
主治乾溼膿疥頑癬顏瘡一切皮膚搔搓患處立效
全治膏　主治風寒麻木四肢筋骨疼痛疝氣偏墜跌打損傷貼患處立刻見效
東鎮威海路一五六號
通用電話四八八四號

△特別注意▽
治淋尚無專獨使用可以根愈之特效藥、臨床上對於急性有效者、往往不能治愈慢性、反之治慢性能斷根之藥、在治急性時每缺乏功能、▲逮至近今、專用於急性或專用於慢性之有效主治藥及靈驗醫療器械、雖絡繹發現、然淋病症情、究極複雜、益以病者在染毒後、環境；體質；及尿道組織之各有特殊異點、患病時日之久暫、彼此不同、故實際治療、終非單獨一種醫術或藥物可能絕對收效、必須對症支配、按病狀所需要、或應使其排泄；或宜使之收斂；有時應利尿；有時宜殺菌；隨機轉變、視現實情形而選擇『免疫』；『電療』；『化學』；『手術』各法中之任何二種以上方法混合施用、乃可見功、此層殊爲治淋學中最大之關鍵、抑亦爲病者必須切實注意之焦點。▲故如有誇稱一種醫法一種藥物有治愈一切淋病爲號召者、總不免言過其實、據余所經驗、頻多感於專用化學療法、乃專誠內服烏利龍等藥片、却在連服數瓶、勢依然者、或則久治無效、而好奇專用手術治療、結果徒增痛苦者、凡此種種、月有多人、最後則在余處料正錯誤、給以混合療法、對症治愈。▲是以病者在治療之先際、有所注意、切勿盲從而自誤幸。

林予聖醫師
專門：皮膚花柳、科泌尿生殖器科
兼治內外科
本院專治皮膚科、花柳科、泌尿生殖器病、等科疑難諸症、經驗多年臨症、世界最新療法、各症有特效靈藥、凡驗血、驗尿液化驗、光線治療、膀胱尿道鏡檢、探淋病器等項、應有盡有、完全備、對於大小手術、住院、醫藥注射等費、力求公道克己、極平民化之醫院也。
產科女醫師周君言（接生費十元）
院址冠縣路五十八號（華北醫院舊址）

從門口拉到門口既便利而又經濟
請各界諸君坐洋車吧！！！
青島人力車同業組合
館陶路事務所　電話二九一六番
熱河路事務所　電話三九八三番
聊城路出張所　電話四[illegible]一六番

戒煙　黑白毒品　七日斷淸
本院運到大宗德國最新藥品、注射、內服、皆用淸毒藥劑治療、無論烟癮大小、限一星期、完全戒淸、戒除期內、不誤工作、戒後、檢驗血液、絕無毒質存在、擔保永不復發。
痔瘡
治療方法、新穎完善、專用塗藥治療、使痔核、漏管、等、自然枯落、絕無刀割、火灸、結紮、等痛苦、無論遠年近日、內痔、外痔、脫肛、便血、裂創、一切肛門病症、一概包治、行動自由、並不妨礙職業。
山東路北首二〇〇號
濟衆診療所

命相專家
醒醉客
大相士
能知你父母存亡兄弟幾位子女多寡
療然你妻妾賢愚姻緣順逆戀愛眞僞
判斷你買實盈虧軍致遭遇謀事成否
指明你自前愁慮心腹隱情宜進宜退
細査你過去吉凶未來禍福家庭變遷
盡告你終身結局正才偏才富貴貧賤
◉談相減取一元◉占卦暫收四角◉
現寓北京路中華樓三樓三五號侯敎

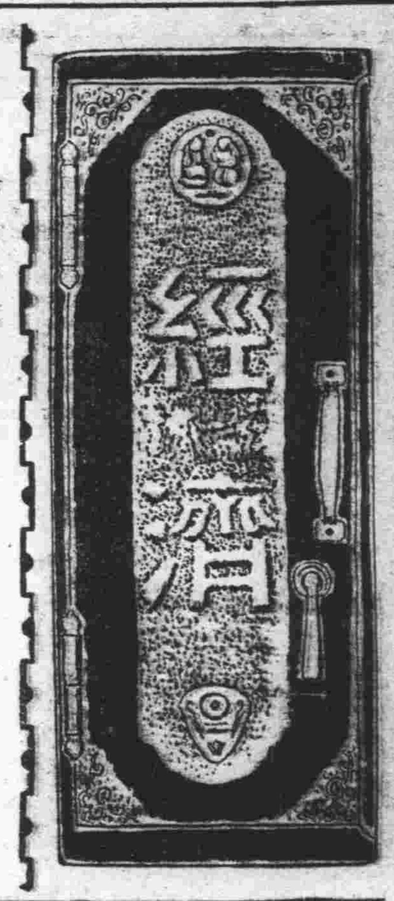

本年華北被災 各地棉產歉收
僅河南一省收成較佳

北京通信　本年度華北各地棉產狀況、據華北棉產改進會最近之調查如次；

一河北省一　河北省入夏以來、天氣酷熱、陰雨連綿、棉苗之生長、均受影響、毀棄之棉田、約百分之五、七月中旬、大雨續落、洪水爲災、各河相繼潰決、西河區被災最廣、東北河區其次、南鄉河區最少、棉產量爲之大形減少、全省被災共爲九十一縣、棉田廢棄者百六十餘萬畝、與六月份之調查數量、減收百分之三十二

一山東省一　魯省棉田面積、共爲一百九十萬畝、本年春季時、雨量甚少、七月內、降雨甚多、魯北、魯南、魯東三地、雨量尙稱適合、棉苗之生育、頗爲良好、魯西一帶、因運河之決潰、棉田毀棄約四十萬畝、現在之棉田五十萬畝、與六月間之調查相較、棉產減少量約百分之十五。

一河南省一　河南省最優秀棉產地、爲安陽、新鄉兩縣、生產量最多、本年春季、受大旱影響、棉花生育、極爲不良、七月下旬、雨尙平均、棉苗之生育、稍見恢復、入八月後、陰雨連綿、漳河泛濫、安陽、京漢線沿路、及濬嘉等縣之棉田、毀棄者約十四萬餘畝、但安陽西北及新鄉南部地勢稍高、棉花生產狀況、尙爲良好

一山西省一　晉北素來產棉最少、本年春季因旱魃及治安關係之支配、棉作遂行減少、晉南地方棉區、已有相當設施、全省棉田約五十萬畝、因旱魃所毀之綿田約六萬畝、與上月末之生產量調查比較、減少百分之三十六。

以上爲本年華北四省綿產之概況、其皮棉產量如次、河北省綿田面積二、七四二、〇〇〇畝、每畝產額二五、五〇、皮綿產額六二九、〇〇〇担、減收百分之三二、七〇担。山東省綿田面積一、五五七、〇〇〇畝、每畝產額二六、〇〇〇担、皮綿產額四四〇、〇〇〇担、減收百分之一二、四〇担。河南省綿田面積九八六、〇〇〇畝、每畝產額二七、一〇、皮綿產額二六七、〇〇〇担、增收百分之三〇、五〇担。山西省綿田面積四五六、〇〇〇畝、每畝產額二三、五〇、皮綿產額一〇五、〇〇〇担、減收百分之三、一、五〇担。共計綿田面積五、七五〇、〇〇〇畝、每畝產額二、五五〇、皮綿產額一、四六八、〇〇〇担、減收百分之二三、八〇担。

北京市 蔬菜行市

北京訊　市間菜蔬銷路通暢、運往天津唐山滿洲者甚多、又値醃菜季節、雪裏紅、小芥菜、水咯噠需要頗殷、價亦暴漲、較一週前漲有十分之四、大白菜及各種蘿蔔多趨降落、茲分列如左：

各種菜蔬每斤價

韭菜	一角二
衛韭黃	五角六
季菜	六分
小白菜	三分
大白菜	四分
油菜	三分
芥藍菜	七分
馬鈴薯	一角二
山藥	三角二
白蘿蔔	七分
荸薺	二角
芋頭子	二角
大葱	六分
菠菜	六分
洋白菜	一角
蒜苗	三角六
洋葱頭	一角六
豆芽菜	四分
黃豆芽	六分
青豆芽	九分
龍鬚菜	五角
大秦椒	一角二
紅柿子椒	二角六
蒿子稈	四分
毛豆	一角二
扁豆	一角二
倭瓜	四分
白薯	八分
鬱蘿蔔	八分
青蘿蔔	九分
小芥菜	三分五
莞豆頭	六分
青韭	二角四
金花菜	一角
芥菜	六分
太谷菜	八分
莞豆角	一角六
大黃菜	一角
菜藕	一角八
雪裏紅	六分
鮮蘑	三角至五角
西洋紫蘿蔔頭	二角四
日本黑根	二角六
鮮薑	三角六
胡蘿蔔	一角
茴香菜	八分
花生菜	一角
元用菜	二角
香菜	七分
秦菜	一角
莞豆苗	一角
西紅柿	二角
扁豆	七分
茎藍	一角
青蒜	二角
王瓜每條	二分
菜花每個	五角
茄子每個	七分
冬瓜每個	二角四
交菜每捆	一角
絲瓜每把	六分
小紅蘿蔔每把	二分
交瓜每支	一角二
咯嘍每百斤	九元
大油每百斤	二元五

本市棉紗 市況暴漲

本市特訊　紗市感於現貨快醒、人情咸轉堅硬、故開拍市即暴漲、空方繼縱搶進、存方更乘機納入、一片叫買之聲、振聾耳鼓、致市漾升而上、頗有不可遏止之勢、後場因明天休市、買賣兩方意多消極、致市又轉平疲之途。

京收穫告竣新貨上市 運輸業極繁榮
內地存貨多本年決難運盡

天津通訊　時値深秋、各地農作物、俱已先後收穫、所有農產品、將屆登市之頃、各地產品、行將源源輸津、致各地運津之貨、日漸增多、同時、由津市運往內地之貨、亦呈倍增局面、所有各轉運商、無不繁忙、但本年深秋之轉運業、較諸往年倍增興盛、爰津市所有產品、每年在內地秋收尙未到臨之際、各業商家、即先行將貨運往內地、貯存以備秋收後農村之消耗、致由津市輸往內地之貨、在深秋之頃、雖極繁忙、惟不如土產運津之數爲多、惟以本年大水成災、各鐵路交通間接受其影響、並以各商之忙於防水、無暇顧及營業、由津運往內地之貨、因而有限、在水災期中、未能運往內地之貨、當此顧收將罄、農村金融活動亟待消耗之今日、不得不積極輸往、此爲津市運輸業業務繁榮之主要原因、當此深秋、內地農產品、已屆收穫完罄之際內地產品、俱須運至津市宣洩、運輸繁忙、正其時矣、兼之在二旬以前、內地所有產品、因天津市況不佳、津市各業俱不敢前往購貨運津、內地客商雖欲將所購進之貨輸津銷售、然以缺乏之銷路、津市各業且不允代墊一切款項、致內地堆積之貨品、悉數貯存於內地、所能運津之數、不及十分之一、鉅料各地運津之貨既不多、市場感覺現貨缺乏、國內外之需要、又極興奮、市價因而稍升、津市各業、又即時前往收買運津、且向內地客商放款、貯存內地之貨、各商爲圖大價起見、悉乘此時機大量運津銷售、貯存內地待運來津之貨、各商俱欲短期中起運完竣、運輸自是陸呈倍忙局面、現在各運輸商所收到各業委託運津之貨、較諸一旬以前、當在十倍以上、其繁忙情形、良可見矣、據運輸業語人、各商託爲運往內地或由內地運津之貨、僅就其所接到者而言、雖一月之內、亦不能悉數起運完竣、若按本年津市與內地之商業而論、而今僅屆市場開展之始、因津市與內地貯存之貨過鉅、在國歷年底以前、決難運盡、本年運輸業務、較諸往年大有起色、且以各業商家、不惜大價委託代運、故其利益、亦較往

魯省鷄卵集散地之狀況（續）

鷄卵之腐敗及其成分之變化

、鷄卵之腐敗乃由絲狀菌及細菌之腐敗者、關於此種微生物浸入鷄卵內之原因、實有研究之必要、據一說此等細菌乃雌雄交尾之際其胞子入於雌之輸卵管、與內部之蛋白質混合而介在、或經潛伏期而成育者、試檢查母鷄之輸卵管、凡交尾者、由其排泄腔遠至深部、得發見有絲狀菌或細菌類之胞子、且未交合之母鷄所產之無精卵、比受胎卵清潔遠甚、鷄卵之腐敗皆由微生物之作用、故受精者較未受精者腐敗的速、此點卽證明此說之有根據、產出後由外界侵入卵內的事情亦可由幾多實驗而證明、茲將克索溫氏研究結論、列舉如次：

（甲）新鮮鷄卵概不含微生物

（乙）在家庭貯藏或運搬販賣上之貯藏時、細菌類完全由卵殼侵入、尤其普通之腐敗細菌容易侵入卵內

（丙）絲狀菌類之侵入乃由溫度濕度等之關係、結果有差異、完全通過卵殼而侵入者、陳者比新鮮者易侵己可明瞭、

（丁）在適當條件下、酵母菌亦得由卵殼侵入、

（戊）腐敗菌一旦侵及則較他種微生物之侵入容易、

要之外界之菌類胞子通過卵殼、內部侵入確係事實細菌類之卵內侵入、依卵殼之構造如何有難易之分、新鮮之內因有精液性薄皮以覆殼表、故菌類侵入甚難、必薄膜徑人爲的破壞後始易侵入、故此點在貯藏時所當記憶者、又巢箱之淸潔與否、於微生物侵入之有無、有莫大關係、種種之病原菌、例如結核菌、虎疫菌、窒扶斯菌、皆由外部侵入者、在卵黃中很見有分解蛋白質、脂胞等之酵素買斯他介亦曾於卵黃中發見、因時間之經過同時此等微生物及酵素漸次分解卵內之蛋白質、脂胞及無淡物而呈腐敗狀態、必然之結果食用似亦不適、

六、貯藏中所起之變化、

（甲）卵殼由純色、變爲光澤鮮明之暗鈍色赤褐色濃厚者漸次褪色而成淡白色

（乙）內容物之蛋白質、成稀薄之水狀、薄層者黃色、厚層者漸次成褐色混濁化、

（丙）卵黃亦爲褐色生斑點卽黃膜弱質破裂者、惡臭殊甚、

最後因微生物之繁殖完全腐敗時、生靑綠色之黑斑點、卵黃、蛋白、皆變質爲膠狀分解之結果發散阿姆尼亞瓦斯惡臭、更加甚時乃因發酵作用、發生瓦斯過多而爆發者、

（未完）

本市火柴 市況穩硬

本市特訊　火柴近因風帆不甚靈活、銷路稍澀、故市亦鬆懈、若照新原料核算、則成本當超過現在售價、將來銷路暢旺、預料行市當有一翻起色、津昌三星、山獅忠山北斗、三陽、草包一百十一元、松山、賽馬、雙鳳、草包一百〇八元、雙喜草包一百十二元、福星草包一百十元、松虎、童鹿、寶馬、國寶、歡喜、拐仙、草包一百〇六元

進口商漸活躍 津工業品回疲
凡握現貨者大半拋出

天津通訊　津市物價、變幻最烈、倍升最烈者、當爲各種工業品、尤以西歐產品爲甚、爰津市自水災暴發而後、被淹毀之商品、以工業品最多、農產品則寥寥無幾、當水災發生之頃、正値農產品青黃不接之際、市中存底、不如工業品之衆、故工業品被淹之數較多、在水災渡後、各貨市價之倍升最烈者、厥爲工業品、繼而歐戰爆發、西歐來源、無形入於斷絕一途、人情因而更爲軒昂、頗有飛黃騰達之勢、一般握有工業品者、無論其國內或國外產品、俱視爲奇貨、非達到所預期市價、即有不欲銷售之意、遂演成市價益升、現貨益缺之局面、殊爲歷年僅見之特異景象、一般進戶、將貨買進後、其目的滿認爲市價將日臻上游、厚利可期、詎料此輩進戶、將貨買進後、內地實際銷路、極爲缺乏、凡已獲厚利之各商、又乘此時會、加入競售、市場銷售之聲四起、貶値者由是增多、各售戶之貶値銷售現貨、固由於市價之軒昂、但金價之回落、及申匯之耗色、當有若干之關係、兼以各種土產業已登市、各商以購進土產而盈利者、茲亦欲乘此時會活動、因而將所存之工業品銷售、藉以換回現金以作資本、並以日來西歐戰爭、有倡議和平之說、各進口商有鑑及此、對於華商之批訂工業品、已有接收訂單之訊、故凡握有現貨者、自是稍感不安、銷售之念因而日盛、近日來各種工業品之漸次漸入低落途徑者、厥以於此、昨日據市場各商談稱、現時市場存底、固極有限、但按現在之銷路而言、殊極單薄、倘足敷用、倘新貨再有運到、歐戰稍有和平聲浪、現價猶覺軒昂、決難再行鵠立、各商當無繼續掙扎之力、回疲之象、較爲濃厚、故各種工業品、在近期中、當有一度之緩和、決無再呈上游之局面云。

本市生油 市況尖銳

本市特訊　沉寂多日之期生油、今因新貨登場、已首次開拍、市場空氣渙然一新、初開四十四元、洋幫愛價吸進甚覲、惟設此陳貨將罄、而新貨之來源將來是否能源源湧進、及產量能否豐富、賣方多好疑慮不敢放胆吸出、故市尖然而起聲勢洶湧、頗有澄峯速極之氣槪、後場尤爲尖銳。

豐縣農民 請發貸款 俾救濟農艱

徐州通訊　蘇北行政專員公署所屬之豐縣偏僻處蘇魯之交义、現經地方行政當局之努力、已見建設教育均在蒸蒸日上、現因冬令即屆、小麥播種之期已屆、惟四鄉農民尙缺種籽、爲顧念農民艱困、特由該縣縣署據情於日昨呈請蘇北行政專員公署轉請上峯撥發種籽款項、以維農艱而利耕耘云。

濟南棉紗市場 價格下疲

濟南通訊　濟市綿紗交易、昨日市氣依然不佳、各貨價格再下落、十六支聘賢落四元、十六支蜘蛛貨落六元、聞本市十三日紗價、爲六百三十八元五角、較濟市之貨價無甚軒輊、茲將昨日成交各貨價格如下、

十支聘賢牌	七百二十八元
二十支聘賢牌	六百七十六
支鳳山牌	七百三十三元
十六支蜘蛛牌	六百七十元

高邑糧價漲 奸商囤積 操縱居奇

高邑通訊　今夏淫雨連綿、山洪暴發、縣屬一部農田、蒙受水患、秋收欠豐、以致糧價日漸騰漲、縣署前曾佈告取締食糧出境、糧價遂穩定一時、詎邇日突又暴漲、九月下旬小米每斗（二十一斤）三元七角上下、今竟漲至四元五角、推原其故、囤集操縱、實屬主因、聞當局卽將設法平抑、以維民食云。

海外棉市

印棉布羅奇	一六七元
印棉阿克岡	一六二元
巴西棉	二〇〇元
美棉米多林	一〇六、一五分
匯劃貼元	一九五元（現金化）六二〇乃至六五〇

上海金融

海關金單位	二七〇、八〇
華興銀行公定行情	一三〇元賣　一三四元買
法幣換算率	三六二、九〇
圓票兌換行情	七三元半賣　七四元買

內外市況

本市市況（十月十六日）

○棉紗
十月開 648.00
最高 660.50
最低 648.00
收盤 654.00
成 370件
十一月開 665.00
最高 671.00
最低 665.50
收盤 674.00
成 4640件

○棉布期貨前場
十月開 20.50
最高 20.50
最低 20.35
收盤 20.45
成 1000件
十一月開 21.10
最高 21.10
最低 20.75
收盤 20.975
成 2100件

○棉紗期貨後場
十月開 661.00
最高 662.00
最低 651.00
收盤 656.50
成 2500件
十一月開 673.00
最高 663.50
最低 667.50
收盤 651.00
成 4010件

○棉布期貨後場
十月開 20.00
最高 20.25
最低 20.00
收盤 20.25
成 500件
十一月開 19.675
最高 20.50
最低 20.675
收盤 20.65
成 100件

○棉紗現貨
16支
銀月高684.00低685.00成80件
寶來高647.00低652.00成30件
20支
藍鳳高675.00低664.00成75件
桃仙高655.00低659.00成78件
寶船683.00成10件
宮女高761.00低655.00成5件
32支
寶船高755.00低755.00成10件
銀[illegible] 高677.00 低770.00 成20件

○細布現貨
[illegible]細布高20.80
低20.50 成45件
花[illegible] 高20.15
低20.15
[illegible]細布高20.55
低20.40 成20件

○雜物
○牛 62.00
成200可
○淨生油 54.00
成200桶
○現 52.00
1 200
○豆油 29.00
成50

○青島綿絲前場開盤
十月
寄648.00
高665.00
安648.00
止664.50
十一月
寄665.00
高674.00
安665.00
止674.00

○青島綿絲後場開盤
十月
寄661.00
高662.00
安651.00
止655.00
十一月
寄672.00
高672.50
安663.00
止667.50

海外市況（十月十六日）

○東京株式前場開盤
新東 151.80
鐘紡 174.40
滿業 81.70
日魯 77.90

○上海匯兌前場開盤
對英 4又16分之9
對美 7又32分之17

○紐約棉貨油
一月 6.81
三月 6.97

○大阪棉花前場開盤
十月 61.75
十一月 無市
十二月 無市
一月 無市
二月 無市
三月 62.40
四月 無市

○大阪棉布前場開盤
十月 3.960
十一月 4.070
十二月 4.150
一月 4.190
二月 4.195
三月 4.265
四月 4.295

○大阪棉花前場收盤
十月 無市
十一月 無市
十二月 無市
一月 無市
二月 無市
三月 62.50
四月 無市

○大阪棉布前場收盤
十月 3.995
十一月 4.070
十二月 4.110
一月 4.163
二月 4.215
三月 4.295
四月 4.295

○天津綿絲布現貨
17八馬 745.00
17十全 735.00
20十三 785.00
32十三 810.00
42[illegible] 985.00
42水月 990.00
五福細布 16.40
陽光細布 24.50

○上海綿絲布現貨
16日光 626.00
20藍鳳 665.00
32彩球 780.00
42立[illegible] 860.00
四君子四綫 665
龍頭細布 20.50

○大連特產前場開盤
大豆
現物 無市
十月 9.20
十一月 8.34
十二月 8.00
一月 無市
二月 無市
豆餅
現物 16.20
十月 13.30
十一月 無市
十二月 無市
二月 無市
豆油
現物 無市
十月 10.00
十一月 13.70
十二月 無市
一月 無市
二月 無市

○大連特產前場收盤
大豆
現物 無市
十月 9.20
十一月 8.34
十二月 8.00
一月 無市
二月 無市
豆餅
現物 16.40
十月 13.30
十一月 無市
十二月 無市
一月 無市
二月 無市
豆油
現物 無市
十月 19.00
十一月 18.80
十二月 無市
一月 無市
二月 無市

○大阪棉花後場開盤
十月 61.75
十一月 無市
十二月 無市
一月 無市
二月 無市
三月 無市
四月 63.00

○大阪棉布後場開盤
十月 3.950
十一月 4.050
十二月 4.100
一月 4.150
二月 4.200
三月 4.275
四月 4.285

○大阪棉花後場收盤
十月 無市
十一月 無市
十二月 無市
一月 無市
二月 無市
三月 無市
四月 62.95

○大阪棉布後場收盤
十月 3.960
十一月 4.055
十二月 4.110
一月 4.160
二月 4.215
三月 4.275
四月 4.295

天津栗
香甜可口之簡便食物。送禮妙品。惟一華北名產。天津栗子。現已到青。歡迎參觀。
華北名產　現已到青
電話購貨　隨呼卽到
甘栗太郎
地址山東路一二三號　電話七四一六號

男女醫師分科担任　內外科、婦女科、小兒科、經血病、白帶病、女性病、
專治一般外科皮膚花柳梅毒「淋病」魚口下疳等症手到病除立杆見影指日保好
生生醫院
注射六〇六、九一四各種藥針公道克己每針價洋二元起碼
青島天津路六一號　朝城路十七號　生生夫婦醫院借電話三三八六九七〇號

康勳臣　古方秘製　開胃舒肝丸
◇心胃刺痛等症……一盒保險斷根
此丸藥性溫和男婦咸宜專治九種肝鬱不舒胸膈悶堵腹滿膨脹不思飲食倒飽嘈雜嘔吐酸水氣逆不順兩脅刺痛氣鬱凝結心胃疼痛氣急悶噎膈反胃痞悶不暢等症見效神速久已著名卽此丸立能解鬱舒肝寬胸順氣開胃止痛凡由飢飽或急氣所得之病三付全癒一盒斷根每盒六丸國幣一元◎濟南張鑾子藥房博山路福成祥煙合福昌泰福興堂膠縣宏大藥房東鎭菜市路建古藥房代理
青島總經理處北京路天合益大藥房　電話三八六六號

婦女　（康勳臣製白帶聖藥）　白帶
當日見効兩合斷根
婦女無論赤白帶下久必腰酸腿痛百病叢生子宮虛冷血虛面黃肌瘦飲食無味身體作冷受孕難望本號代理（坤寶丸）善固元神而保血永不復發老幼咸宜二盒仙丹近來假冒甚多購者注意每盒二元濟南張鑾子藥房煙台福昌泰均代理青島北京路一號
天合益大藥房經售

秋高氣爽天時漸寒
煤炭米麵漲價
社會局調查生活必需品
入口極多各商囤積所致

本市日來日常必需品之價格、除菜蔬及雜糧因收穫較豐而稍形低落外、其米麵之價格仍上漲不已、然據社會局需給股調查、日來入口之米麵及小麥極多、而價格仍漲確爲操縱囤積所至至於燃料之價格、因現已臨深秋、屆冬季、是以煤炭柴油均行上漲、煤前每噸二十五元、現已售三十元、似此情形、今冬之市民生計、又將成覺困難、市當局爲此現已設法調整云。

孔子聖誕日
本市紀念盛況
市鄉區各校一致舉行
各長官是日前往參加

本市趙市長以至聖先師孔子德配天地、應令一般民衆、起深切之信仰、而教育界立於領導民衆之地位、自應先有表示、以資提倡、特諭陳教育局長於今年孔子聖誕、令知各校、開會紀念、陳局長遵經擬定開會儀式附印孔子讚歌、令飭市鄉區各校一體遵辦所有經過情形、早已揭載、屆期市當局爲鄭重紀念儀式起見、決定陳局長親到市立中學參加柴田最高顧問原定前往、嗣因有要公未果、開會如儀後、由該校石校長報告、靈田指導官、鄔教員、依次講演聖蹟、市立女子中學校方面、則市署中村輔佐官、教育局飯田副局長、大久保股長、前往參加、該校連校長、報告、中村輔佐官、木村指導官、相繼講演、兩校學生、精神肅穆、秩序嚴整、歌唱齊一、均足徵尊敬聖哲、愼重典禮、人有同心、當時輔佐官之夫人并隨同到女中觀禮、對於該校女生舉止之安詳、校舍內外之整潔、更異常贊許、此外市鄉區各小學校亦均同時鄭重舉行紀念儀式、並一律由教職員講演、萬千英秀、同仰聖蹟、盛況可謂空前、伏念本市僻處海隅、商業雖已繁盛、聖道尙未大行、事變以還、經當局竭力提倡、至聖先師之春秋兩祀、業即經恢復、茲又由各級學校隆重紀念聖誕、將來教育界人士、心印聖像、口宣聖歌、風聲所播、全市空氣爲之一變、聖道之光昌、文廟之修建、可計日而待矣。

非經登記吸客
禁私攜鴉片
警察局飭屬知照

本市警察局、以本市禁煙清查施行對於各土膏店吸煙顧客、應有規定辦法、非有烟癮者不得吸食、其吸煙應在膏店內吸食、不得將烟隨意攜帶外出、倘經查覺、令其回店吸食、但登記之各住戶自吸者不在此限、警察局已令各分局飭警隨時查緝、其無登記證任意攜帶烟膏者、一律取締、以免發生弊端云

海洋寫眞展覽
會期延長一日
未參觀者勿失今日機會
四日參觀者約十二萬人

在山東路國際百貨店、開催中之海洋寫眞展覽會、自開會後、殊引起市民異常之興味、會期四日、共第一日有一萬三千人、第二日有三萬人、第三日爲星期日更以天氣良好、自朝來入會者即多、實達四萬餘人、第四日入場者亦不亞於前日、海軍軍人、海洋少年團員、警察局員、整理場內、倍極忙碌、主催者武官府、少年團均非常欣悅、再參觀及希望參觀者仍陸續擁至、故當局爲滿其一要望、更將會期延長至十七、一日、以供一般之參觀、據武官府云：『四日間參觀者計有十二萬餘人、其八九分爲中國人、一般民衆如何關心時局、如何諒解今次聖戰之意義、亦可充分推知矣、尤其努力科學的知識之吸收、解說等亦甚注意、此殊可欣慰者』云云、再電影每日數次大致提供之『海洋少年團結成式』同盟之『海之要塞』、大朝之『歐洲戰爭畫報』及『汪精衛之和平聲明』、極受人歡迎、每次呈滿員之盛況、市民對於今、明全日之會期、幸勿逸此絕好機會、凡未參觀者須慫恿前往參觀可也。再今十七日下午七時在青島神社境內金城閣前廣場公開此電影云。

青島神社二十週年
昨舉行大祭式
今日秋季大祭明日後宴祭

成爲青島在留日人尊崇之的青島神社設立二十週年大祭式、於十六日在池永宮司以下各神官並總領事館、民團、奉齋會等各關係代表及日人參列之下、盛大執行、自正午開奉納演藝大會、再十七日爲秋季大祭、乃事變後最初舉行之御神奉祭、午後有武道、角力演藝、電影等之奉納、以十八日之後宴祭大祭即告終了云。

沙子口警察分駐所
建築工事告竣
昨日舉行落成典禮
禦匪工事極爲完備

本市沙子口警察分駐所、新築工事、在兩個月以前本報曾有記載、并將該鎮之重要、及一般情形、介紹於讀者之前、光陰如駛、不覺兩月有餘該分駐所新築之工事、於昨日完成、該分駐所之建築、其式樣之新、及禦匪工事之完備、非但爲本市之新發、在華北各重要鎮市、亦爲僅見、且因沙子口、爲本市之門戶、亦係各海口通商碼頭、故該處分駐所之成立、意義極爲重大、昨日特舉行盛大之落成典禮、市公署中村輔佐官及憲兵隊、小田村大尉領事館吉田警部、阿我部部長、井警察局長傅鑫警務科鍛冶谷次席、保安科唐豫桐科長、特務科木山次席、文書股高伯亮股長、李村區各區長鎭長、井沙子口區內二十五村村長共四十餘人、及交通汽車公司吉行監督、市公署各局代表共達百餘人均往參加、十一時在該分駐所門前舉行盛大之紀念式、警察局樂隊奏樂開會後首由鍛冶谷次席代表李村陳分局長、以流利之華語致開會詞、略謂『李村分局陳局長因病未能參加、敝人代表說幾句話、我是警察局警務科次席、賤姓鍛冶谷、希望各位後來都關照、今天在沙子口舉行警察分駐所落成式典禮、蒙各位這麼多參加、很盛大、實在感謝不盡、這分駐所的工程、包價一萬二千元、在本年七月月底開工以來、只過兩個月於今日完工的、已經完工這分駐所的工程無論多少匪徒來襲、我們有完全防備可以保護各位的安全、希望各位、從此幫忙、警察與民衆一致努力、往前途建設東亞新秩序就好了』、致詞畢、傳警察局長致詞、然後來賓中首由中村輔佐官致詞、繼小田村大尉致詞畢、村長代表、沙子口區長王哲卿致詞、該分駐所長丁鳳崗致詞、後山李村分局豐田指導員致閉會詞後、全體攝影畢、在該舊分駐所院中舉行聚餐、然後返青、順道赴劉家下河、及李村新分局視察一週、即經滄口四方返歸市內、時已下午二時半矣。

獎券彩票形同賭博
嚴禁代理售賣
市署奉令各局知照

本市市公署近奉到北京行政委員會訓令、以獎券、彩票形同賭博、業經前內政部通令、一律禁止、各地銀號、兌換所倘有代售者、嚴加查禁、業經訓令警察局轉飭各分局查禁、共訓令原文如次：爲訓令事、案奉行政委員會十月三日祕字第八二三號訓令內開、爲令遵事、查獎券、彩票、形同賭博、業經前內政部通令各省市、自二十七年三月起、一律禁止在案、現各地銀號、兌換所、仍有代售獎券情事、殊屬有干禁令、合行再令仰該市公署嚴加查禁、如有商號違令發售、應即懲罰不貸、等因奉此、除分令外、合行令仰鄉區行政籌備事務局、及各該局轉飭所屬一體凜遵云。

卽墨縣呈請
豁免田賦
市署飭屬辦理

本市前遭暴風侵襲、受極大損失、尤以鄉部爲重、卽墨縣長特呈請市公署代縣民請求豁免本年第二期田賦、市公署已令鄉政、社會、財政三局會同辦理具報云。

秋季祀武大典
明日在大禮堂隆重舉行
請友邦各機關屆時觀禮

本市秋季祀武大典、經市公署令總務、社會、警察三局會同籌備後、頃已籌備就緒、定於本月十八日上午八時、在蘭山路市民大禮堂隆重舉行、與祭人員須着大禮服、常禮服、軍屬人員着軍服、并請友邦各機關觀禮、且因祀武大典、本市爲首次舉行、故定於今日下午五時在大禮堂演禮、茲誌祀典禮節次序如下：

祀典

一、執事人員各就位
二、陪祭官及與祭人員各就位
三、主祭官就位
四、全體向神位行三鞠躬禮
五、行初獻禮
六、獻帛
七、獻爵
八、主祭官向神位一鞠躬復位
九、主祭官陪祭官向神位行三鞠躬禮
十、讀祝
十一、恭讀祝文
十二、主祭官向神位一鞠躬復位
十三、主祭官陪祭官向神位行三鞠躬禮
十四、行亞獻禮
十五、獻爵
十六、主祭官向神位一鞠躬復位
十七、主祭官陪祭官向神位行三鞠躬禮
十八、行終獻禮
十九、獻爵
二十、主祭官向神位一鞠躬復位
廿一、行受胙禮
廿二、受胙
廿三、主祭官向神位一鞠躬復位
廿四、全體向神位行三鞠躬禮
廿五、禮成

教育局購置
大批風琴
分發各校應用

本市教育當局、爲提倡音樂、經組織各級學校聯合音樂演奏會、七月一日曾在市禮堂舉行演奏、業誌各報、茲聞教育局、以音樂一科風琴最爲需要、事變以還、各校原有風琴多數損失、其完好僅存者、又因增加班次、不敷應用、加以鄉區各校、尙有原無風琴者近擬統籌辦理、或補充或新置、共請購風琴二十三架、以備分發各校應用、將來本市音樂教育、必日見發達、陶淑個人性情、轉易社會風俗、亦倡導和平之一助也。

和平統一委會
製紀念章
分發各機關佩帶

本市和平統一委員會、以該會自組織成立以來、承各界鼎力協助指導積極進行、成績斐然、爲表感佩而永久紀念起見、特定製和平紀念章數百枚、圓型上鐫五色國旗及金色和平鴿、背面鐫以擁護汪精衛、祝政權統一字樣、該項紀念章昨已製竣、分發市公署所屬各機關科長以上十枚、膠縣四十枚、卽墨縣四十、和平會全體、市商會四十枚云。

市署飭屬協助
推銷政府公報
出版物及新聞書報
一槪不得勒派推銷

北京行政委員會情報處、電本市公署對於一切出版刊物、以及新聞書報、除政府印行或認定代銷者外、其餘一槪不得勒派推銷等情、本市公署、特訓令警察局轉飭所屬知照、協助、茲將情報處快郵代電原文錄次：青島特別市公署公鑒、查凡一切出版刊物以及新聞書報除政府印行、或認定代銷者、如中國公論、華文大阪每日半月刊等外、其餘一槪不得勒派推銷、業經行政委員會、於本年七月間以情字第六四八號訓令、通行各省及各特別市公署、通飭遵照在案、茲爲愼重推銷政府公報起見、所有重要各都市、均已派定專人負責辦理、並經呈請日本軍部轉飭知各地日軍特務機關相機協助、以免窒礙、除分宣外、相應電請貴署查照、一併協助辦理、並將辦理情形見復爲荷、行政委員會情報處馬印。

各界昨日追悼
川波監督
在青島齋場舉行

青島交通會社司機監督川波氏遇難後、定於昨日下午四時、在青島齋場舉行追悼會、本市各界送輓聯花圈者極多、各界代表參加致祭者、約三百餘人、至下午五時餘、始閉會云。

石老人村海濱
碼頭因風災損壞
已開工修理
社會局准予輔助費

本市石老人村之海濱、築有碼頭一座、前於八月末被風災損壞、並將口門堵塞、阻害漁船出入、影響作業頗鉅、且因年來漁業不振、全村漁民收入減少、對於修復工作自行籌資頗爲困難、故該村村長具呈社會局懇求輔助修復而振漁業以維村民生計、社會局據呈後、當派員查勘、報稱調查所呈均屬實情、准予輔助修復工作之村民食糧費及供給工作用器具、並飭令於十月八日開始工作、限用三十日完全修復、該村村民感謝之極、莫不踴躍參加、遵令於八日開工均形自勵自勉、以期早日完成云。

九皇會信徒
發起誦經會

本市例年於舊歷九月內、自九月初一日至初九日爲九皇聖會之期各善士好佛者、多自初一日起至初九日止、茹素唪經九日、尤其梨園子弟、更爲崇信、刻本市各戲園、均已舉辦九皇聖會、規模最大者、爲本市冠縣路二十五號趙天恩、閻志成、張鳳桐所舉辦者、并聘有嶗山道士、每日在會場唪經云。

煤炭業公會
將縮減會員

本市煤炭業同業公會、鑒於該會會員人數過盛、曾召集全體會員大會、商討減縮辦法、擬將現在一百餘會員、歸併三十餘會員、其合併辦法、依照其各煤炭商、資本之多寡、改爲正式會員、與預備會員、以維定章、該公會爲平抑本市今年度煤價、與便利市民購買起見、凡本市市民向中國煤商購買、友邦僑民、由日煤商發售、總運輸發售、仍由魯大公司負責辦理、預料今年冬季市可無煤荒之虞云。

本報代收救濟冀魯水災捐款

本年華北洪水爲患、冀魯各地災區廣大、遭難民衆達數百萬之多、而扶老攜幼流離失所；飢寒交迫、慘不忍言。本社特自今日起代收『救濟水災捐款』、不拘多寡、惟祈盡力輸將、一俟集有成數、卽直接匯至災區施賑、切盼各界讀者慨解仁囊、共襄義舉、此啓。

昨收王德新（高密）五元、（連前共收五百七十八元七角）

王哥莊等三處
受風水災最重
船隻田地等均蒙損害
警察局調查呈報市署

本市警察局、以本市受颱風暴雨災害、各鄉區被難情形較重而各村民均待救濟之時、曾請派員調查、以資施賑、現經調查結果、以王哥莊、竹岔島、水靈山島等處、被害情頗重、計水靈山島方面大帆船五隻被風吹毀、損失不下二千餘元、小舢板十三隻損失七千餘元、死傷村民四人、大木排三隻每隻損失千餘元、被淹地畝六十餘畝、損失地瓜三千餘元、停船碼頭被海水冲倒五處、竹岔島損失帆船三隻、約二千餘元、丟失帆船一隻、損失八百餘元、被海水冲浸田禾三十五畝、損失地瓜一千餘元、倒塌家屋七戶、損失千餘元、小廟一座、亦被海水冲灌倒塌、王哥莊損失船船十三隻、伐木七十四株、合計一萬八千餘元、牲畜被害五十頭、約計一千餘元、公路冲毀七十餘公尺、房屋倒塌者九十九間、浸水者二百三十餘間、損失約二千餘元、半倒塌之房屋四十八間、葉樹吹倒五千一百八十餘顆、約計損失一萬餘元、海灣倒塌三處、河壩塌陷三十餘米、農產物損失一千四百三十餘畝計損失價約四萬三千餘元、以上之處被災之地災民均急待救濟之時、警察局卽彙報本市公署、請予核奪云。

華北交通會社
職員慰安會
昨在民團舉行

華北交通會社、從業員家族慰安會、昨夜由婦人部主催在日民團大客廳開催、下午六時半由林婦人部長致開會辭、安藤所長致詞、遂移於餘興、婦人部員之舞踊、獨唱、合唱、詩吟、演劇『制服之處女』、『某日之事』等、最後又演太平洋行進曲、至十時半盛會始閉會云。

第五埠頭昨發現
七名保菌苦力
警察局昨發放防疫藥水

近兩三日間虎疫之脅威已有稍殺之感、但昨十六日第五埠頭之苦力、又有七名保菌者出現、然經檢便之後結果不明、故當局仍在嚴重戒備之中云。又本市警察局、以虎疫未能完全消滅之際、對於防疫工作仍努力預防、本市警察局特令各分局、轉飭各分駐所、各派出所、領取防疫藥水、轉令人民自由取用、以資消毒、同時各分駐所領用之消毒噴霧器、對於有虎疫發生地及經過地、應隨時以該噴霧器消毒云。

西鎭小學禮堂
改建樓房
現已開始動工

教育局以台西鎭小學校校舍、不敷應用、擬將平房教室接築樓房、又新建大禮堂一所、共約需款三萬六百餘元、據聞此項用款、除本年度教育復興費該校原列有三萬元外、其餘不敷之數、由其他復興項下挪支、上項工程、爲兼武組得標承辦、現已開工云。

胡金義無行
強姦友女
警察偵知畏罪潛逃

牟平路一號、住有養馬師薛鳳全年四十六歲、膠州人、有女薛高麗年十二歲、性癡呆、薛有友人胡金義年二十六歲膠州人、住陋谷關路三號、胡本有妻子、因時赴薛處閒耍、竟認爲薛高麗年幼可欺、於半月前夜內、將該女領至第一公園內天平山之僻處強行姦污、事後其女哭訴返家、告知其母、其母欲鳴警、後經姜貫一、徐金奎等。出面調停、令胡出洋四百元了事、胡無現款、立得借字一紙、事被該管文登路分駐所探悉、將拘獲懲辦、不料胡已畏罪潛逃、當將其父胡同漢（年七十一歲）傳案、連同薛氏父女、及姜徐二人一并送分局訊辦云。

詐財被捕
鞠東高妨礙防疫
帶特務科訊辦

警察局特務科、近查有鞠東高（年二十三歲高密人、住廣州路二十八號內附二戶）冒充憲兵隊在四川路後海沿一帶、向各無檢便執照之鄉民、詐索錢財、復護送上船、赴海西等處、自上月下旬起、已二十餘日、詐得五六十元、被該科捕獲訊辦、刻聞尙有夥犯數人、正在偵緝中云。

老鴇剝奪自由
王玉梅厭風塵從良未果
私逃隱匿被尋獲控拐帶

泰安女子王玉梅、年二十二歲、其生母於彼十八歲時以一百九十元之代價押與在濟南開玉珍班之杜蘇氏爲娼、限期五年、杜蘇氏性極慘恨、鴇性天成、自爲玉梅梳攏以來、曾爲其母賺得巨萬袁頭、而於事變時、玉珍班倒閉、杜蘇氏偕玉梅來青、住於四方路泰興里二樓七十六號不久該氏與在青海路寶興里開永樂小戲院人高顯慶（年四十二歲歷城人）姘度、竟迫玉梅暗混、玉梅以原爲頭等娼妓已不堪其苦、今竟日供販夫走卒之洩慾、更苦不堪言、不料、在本年二月間、經華橋里某暗娼代爲介紹一袁海亭（年二十五歲李村人）者、袁年少翩翩故二人情感甚佳、至三月間、袁在曲阜路開嶗山咖啡、玉珍前往充當女侍、自此二人情感更佳、已有同居之願、乃商諸杜蘇氏、竟向袁索洋一千元、而玉梅以至明年九月押期卽滿、今彼索此重貲、實爲剝奪自由、乃不辭而別、往投袁、袁介紹至其友人胡雲海處寄居、不料竟被高查知在市南分局控胡袁二人拐其養女、市南分局刻已詳訊、爲維持人道計、將設法救此難女云。

車夫及日幼童
拾金不昧
警察局均給獎狀

本市洋車夫楊立山、拾洋六元、交警察局招領、警察局以該車夫拾金不昧、除頒給獎狀一紙外、並給獎洋一元、以示鼓勵云、又湖南路山東路、日籍幼童八栗久雄、拾金不昧、亦交警察局招領、該局亦特給獎狀一紙、以示獎勵云。

調查各商號
詳細戶口
市商會昨通知

本市青島商會以本市加入商會、各商號已達二千餘家、關於各舖商經理、鋪掌、夥友、人數及各人年齡、籍貫、亦應有詳細調查、以資考核、昨日市商會特通知各商號、據實填報、以便利戶口之調查云。

逼妾爲娼案
提起公訴
明日開庭審理

平康六里金鳳班主、劉瑞宗、逼妾劉戰氏爲娼、不從虐待一案、刻經法院檢察處、提起公訴、定於十七日開庭審理、一方劉戰氏進行民訴、決與劉離異、并索要贍養費云。

時人行蹤

△日本總領事館石川領事乘昨十六日出帆之奉天丸已赴上海、約一週間滯在仍返青云。

△興亞院柴田出張所長等亦同船赴上海、出席連絡會議、定於月之二十一日頃歸青云。

淋疾治療之世界的大發見
（文獻送呈）

ムソリン錠
（抹殺淋）

此藥是我國創製的二基性「治爾風阿迷途」衞本療法的原理是於最短期間內僅藉服藥力量使體內血液細胞組織等各部份發生強盛的抗毒素而使對於潛入深處（其在表面者自不待言）之淋菌完全發揮其撲滅的偉力。

抹殺淋之眞價

(1) 抹殺淋是二基性「治爾風阿迷途」化學純度最高所以治癒率極高且無副作用

(2) 本藥之功效最可誇示者爲能於最短期間內止膿消炎的使淋系消失一事也普通服藥三日（一庫爾）即能期其奏効

(3) 治療上有種種之障礙視爲最難治之婦人淋病用之亦能毫無不安確實奏効

(4) 罹後無幾之急性淋自不待言本藥對於已轉爲亞急性者及視爲難症之慢性淋亦能期待完全治癒之効果

用法 一日服三次一次三粒連服三日後免用七日所謂一庫爾、有必需時則反復之、

適應症 淋毒性諸疾患、腎盂炎、膀胱炎、子宮內膜炎、其他尿路諸疾患及葡萄狀球菌性諸疾患

包裝 二〇錠 一〇〇錠

・藥價低廉・

大連・新京・奉天・哈爾賓・齊々哈爾
安東・圖們・牡丹江・上海・天津
濟南・青島・各大藥房均有出售

發賣元 興亞新藥社 大阪市北區樋上町三十八番地

製造元 黑田藥品商會 大阪市東區今橋二丁目

劍氣珠光錄

王度廬著・鏡海繪

第八回　孤劍鬥羣鞭英雄失脚　巧言謀毒計鼠輩尋讎（四）

李慕白一到了船頭、五個人、將他圍困住、靜玄老和尙先氣忿忿地用鞭指着他說：「李慕白、你好大胆！竟敢將我的點穴圖全都盜去、你眞是欺負我！幾十年來也沒有人敢這樣欺負我！我跟你師伯江南鶴、你父親李鳳傑、當年都是好友、看他們的面上我今天饒你的性命、只要你將我那些東西一張不短的交出、我們就放你走開。」李慕白笑着說：「老師傅、你說這些話我都不明白、我何嘗拿了你什麼東西、我也不認得誰叫李慕白白、師傅、你認錯了人了！」李慕白這樣一賴賬、氣得靜玄禪師就頓足說：「你刁賴！我們打死你！」說時五把鋼鞭一齊擠上來、向李慕白頭上去打、脇間去點、李慕白却寶劍翻飛、左礚右撞、竟不允許周圍的那五桿鞭近身、可是他恐怕那沉重的鋼鞭將自己的寶劍磕壞、又怕靜玄老和尙施展點穴法、自己防備不到。所以他就想殺開一條路、跳到江岸上去、但靜玄等五個人的手下也全都不稍退讓、一鞭緊一鞭地打來、李慕白要走也走不開、便被逼退在船尾、李慕白一脚踏着舵、一脚踏着船板、又與這五個人交戰、他那寶劍的寒光飄々地抖、如同閃電一般、法廣和尙等空持着鋼鞭、那敢近前、此時靜玄老和尙眞氣急了、由他徒弟的手中又要過來一桿鞭、雙鞭掄起、蓋頂打去、李慕白趕緊橫劍去迎、那靜玄和尙就一鞭按住李慕白的劍、一鞭向李慕白的右脇去點、李慕白一看這着數十分利害、趕緊向後退身、不料一脚登空、身子站立不住、只聽得撲通一聲、濺起比船還高的水花、李慕白便連人帶劍全墮入江中去了。靜玄老和尙等五個人、也不禁驚訝、一齊低着頭望着那黑沉沉的江水、此時天上濃雲密佈、江水淒寒、五個人彷彿很失意似的、又進到艙內、原來此時袁肇松手下的人已都藏起來、猴兒手本要跳出艙去掄着短刀幫助李慕白、可是被袁肇松把他攔住了、袁肇松卻：「剛才向艙裏探頭的那個年輕的人、就是冲霄劍客陳鳳鈎、惹不得他、李慕白闖出來的禍、咱們不要管！」陶個子嚇得直打哆嗦、緊接着就聽鋼鐵嗆嗆相撞之聲、半天不止、袁肇松不禁欽佩、暗道：李慕白眞能擋一氣！可是忽然又聽得撲通一聲水響、袁肇松嗳呀了一聲、也不知是誰落下水去了、待了一會、就見陳鳳鈎等人又闖進艙來、其中並還有靜玄禪師。袁肇松就趕緊打躬道：「老師傅！多年沒見你老人家、你老人家怎麼到這裏來了？」靜玄老和尙的瘦臉上毫無笑色、就說：「原來你跟李慕白是朋友？」袁肇松趕緊分辯道：「我跟他並不是朋友、因爲這個小孩……」說時一指猴兒手、法廣和尙在旁掄鞭道：「這孩子也不是好東西！」靜玄老和尙擺手說：「與別人都不相干、你們先翻翻李慕白的行李！」當下法普法廣二人動手、連袁肇松和陶小個子的行李都翻査到了、却都沒有那十幾幅點穴祕圖、靜玄老和尙不住頓足、說：「一定是他在隨身帶着了、我且問你們、你們曉得李慕白他會水不會？」陶小個子在旁說：「李慕白是北方人、那裏會水？」猴兒手也直着眼睛搖頭、旁邊陳鳳鈎咬着牙說：「他就是被水淹死了、咱們也要打撈他的屍身！」遂又問袁肇松說：「你們現在是要往那裏去？」袁肇松說：「我們是要往鳳陽府去、今天無意之中在此與李慕白相遇、我本來不認識他、這個小孩子倒是我盟兄之子！」冲霄劍客陳鳳鈎還要嚴厲地向下逼問、這時靜玄老和尙卻似極爲煩惱的樣子、他說：「你們就不必多說話了、我知道袁肇松他是個老實人、咱們先找漁船、下水把李慕白打撈出來要緊！」當下這五個威鎭江南的人物出艙去了、雲邊驚袁肇松親自送出艙去、看見五個人往旁的船上去了、他就趕緊找齊了他手下的夥計及水手們、命他們啓錨轉舵、趕快駛往北岸去。當下江風獵獵、船隻搖搖擺擺、就往北岸去了。

「寶劍金釵記」再版已出書

寶劍金釵記出書以來、爲期不及一月、即已售罄、因有多數讀者不斷向隅之苦、詢問是否再版、印行、本報爲副愛讀諸君之雅望起見、乃決定重印五千部、經十餘日加工趕印、已於二十六日出書、開始發售、仍售一元五角、外埠函購加郵費一角、總發行處本社、代銷處：本市金口三路四號待晴廬、[illegible]

附啓　本書預約者、迄今尙有未來換書者、茲爲清理手續起見、務請各預約人於本月三十一日以前來社換書、逾期即作廢紙。

青島郵局封發輪船郵件日期

▲十月十八日開往大連。
▲十月十九日開往日本、上海。

日曆

▲陽歷十月十七日（星期二）
▲陰歷九月初五日
◇潮候：滿潮午前八時一五分（三七三）　午后九時一五分（三六四）
◇退潮：午前二時四〇分（一〇二）　午后三時〇〇分（〇四二）

今日節目

八、〇〇	新民體操	（北京）
八、二〇	速成日語講座（第二四講）	（北京）
八、四〇	京劇唱片	（北京）
九、〇〇	新聞重播	（北京）
九、二〇	商情行市重述	（北京）
九、三五	新民講壇	（北京）
一一、五〇	唱片	（本台）
一一、五九	時報	（東京）
一二、〇〇	唱片	（本台）
一二、三〇	新聞	（東京）
一三、〇〇	評書　包公案	（北京）
一四、〇〇	新聞	（東京）
一四、一五	娛樂節目	（北京）
一六、〇〇	新聞	（東京）
一八、〇〇	兒童時間	（北京）
一八、二〇	兒童新聞	（北京）
一八、三〇	日語講座（第二四講）	（北京）
一九、〇〇	新聞	（東京）
一九、三〇	演講	（北京）
一九、五〇	預報節目	（本台）
二〇、〇〇	樂亭調	（北京）
二〇、三〇	新聞	（北京）
二〇、四〇	娛樂節目	（北京）
二一、二〇	琵琶獨奏	（北京）
二一、三九	報時	（北京）
二一、四〇	新聞與音樂	（北京）

法院公告

青島地方法院

▲比來夫傷害一案
主文、比來夫傷害人之身體處罰金五十元如易服勞役以一元折算一日
▲林樹祖侵占一案
林樹祖意圖爲自己不法之所有而侵占自己持有他人之物處拘役五十五日
十月十四日

遺失聲明
啓者前在東鎭順和興立有第一四六一號存摺一扣計洋五十八元〇九分日前不愼將此摺遺失無着除覓保將此款如數領出外特此登報聲明該摺作廢　王方祿啓

遺失聲明
茲領有第五五七八號脚踏車牌一只不愼遺失除呈請註銷外特此聲明作廢　源隆皮靴店啓

遺失聲明
啓者敝於康德六年八月八日在長春福德銀行資到立青島福順德照付二〇五三號匯票計王瑞鐸名下國幣四十元正不愼將該票遺失除掛失止付外現已具文生東紙店爲保將款如數由青島福順德領出嗣後該票發現無論落於何人之手概作廢紙特此聲明　王瑞鐸啓

遺失聲明
啓者前領有汽車八四五號牌一只並一六六三號所有證一只因敝人因事已赴上海爲此除呈請警察局將此號牌所有證註銷外特此登報聲明　李必楷啓

遺失圖章
啓者普存有陽文隸字長方形張承德三字圖章一方因二十六年事變時帶去博山二十七年春回青爲行李繁多雜帶隨將不需用者寄存於博山朋友家中該項圖章當時憶記貯儲於存件以內迨今秋將寄存之件悉數運回及檢點什物始知該張承德圖章丟失無存勿論落於何地何人之手概行作廢特此登報聲明　張普存啓事

緊要啓事
謹啓者大來木廠把頭劉泰敬已於仲秋節前病故以後大來木廠把頭由其子劉明亮同蕭仁甫合辦改爲「和記」一切手續雙方訂立合同爲憑各無異言對於劉泰敬生前欠人人欠與和記無涉特此登報聲明
和記代表人蕭仁甫謹啓

遺失租地憑照房圖聲明
鄙人前租領江蘇路第四一號公地六百七十一方步一二八築有二層樓房一所前項租地憑照及房圖等文件於二十五年五月由中魯銀行抵押與中魯銀行貸款該圖事變前送呈財政局辦理抵押登記未及領回現已遺失在除呈請財政局建設局補發外特此登報聲明作廢
匯興棧郭貴堂啓

大華汽車裁縫張永明受盤 時新鏡框店蔡顧英芳出盤啓事
啓者茲因德縣路十四號時新鏡框店無意營業現將財底物房屋租權一併憑中讓與大華張永明繼續營業所有盤價當面付訖立有盤據倘有發生時新人欠欠人概歸出盤人時新理楚與受盤人大華無涉特此聲明
出盤人蔡顧英芳　受盤人張永明

鳴謝啓事
敬啓者敝行於八月三十日暴風雨襲青之際代客人向即墨運輸石油二十四大桶詎汽車到達流亭即突遇洪水致所有石油完全被水冲去幸經滄口憲兵隊竭力協助將石油全數找回並公道處斷由油價提出三成給與附近拾獲石油之民衆以資結束使敝行及客人得免巨大損失同意情不勝感激謹登報端藉表謝忱焉
青島濟南路公記運輸行謹啓

招募外交推銷員啓事
敬啓者敝號因擴充營業擬招募外交推銷員數名凡品行端正在青市熟有交際而有商業經驗者意欲謀事可帶履歷書來本行面談此啓
青島益都路一三號　健康商行　電話七五九〇號

遷移聲明
本公司今由廣西路三十三號遷移至費縣路七十二號照常營業專做中西各式地毯花樣新奇色澤耐久定價克己兼濟新舊地毯經理上海孔士・茂廣・薛魯敦・華斐各洋行德國名貴藥品孔士洋行其他進口貨物高樂洋行文具用品唐山啓新磁器瑪德堡・家定保集公司水火險如蒙惠顧不勝歡迎此啓
青島地毯公司啓
THE TPINCYA CAORPET CACTORY
72 FEIHSIE NROAOD
費縣路七十二號　電話三六四〇號

專售高尙鐘表　電流驗目配光　新穎唱機唱片　專門技師修理　亨得利

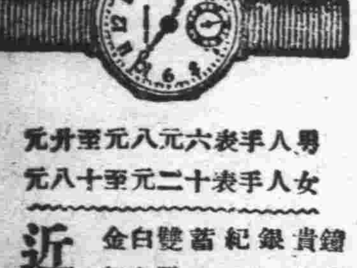

男人手表六元八元至廿元
女人手表十二元至十八元
鐘表寶石眼鏡　貴金屬裝身具　銀錫器各種　紀念盃徽章　蓄音器音譜　雙眼鏡寒暖計　白金金銀細工製作
近江洋行　青島山東路　電話二〇三六

東亞海運汽船出帆

▲門司、神戶、大阪行
▲原田丸　十六日午前入　十九日一時半出
▲貝加爾丸　十九日午前入　二十三日一時半出
▲日光丸　二十三日午前入　二十六日一時半出
▲泰山丸　二十六日午前入　二十九日一時半出
▲原田丸　三十日午前入　十一月一日前十一時半出

▲芝罘、天津行
△印即禁載船客　天津行船客當分禁載
▲唐山丸　十月十九日出帆
△第二雲海丸　十月二十日出帆
△安興號　十月廿九日出帆
▲華山丸　十一月五日出帆
▲靈山丸　十一月十一日出帆

▲威海衛、大連行
△越前丸　十月廿四日出帆
△衛山丸　十一月一日出帆

▲上海行
▲台中丸　十月二十日出帆

▲上海南支行
▲靈山丸　十月十八日出帆
▲嵩山丸　十月二十日出帆
△日東丸　十月廿六日出帆
△衛山丸　十月廿五日出帆

▲大連、芝罘威海衛行
▲利通號　十月十七日入　十九日出　十月廿四日入　廿六日出

本社東京市麴町區一丁目六番海上大樓一層
青島新疆路十八號　東亞海運株式會社青島支店
電話　支店長席　六五〇七番　次長席　六五〇八番　輸出係　二二〇六番　輸入係　二二〇一番　船客係　二〇八七番　會計係　二九〇七番　庶務係　七八九七番　帳房　六五〇九番　三九二三番
荷客取扱店　青島商運株式會社　株式會社丸二商會

大連汽船出帆

▲上海行
▲青島丸　十月十九日前八時入　正午出
▲大連丸　十月廿二日前八時入　正午出
▲奉天丸　十月廿五日前八時入　正午出

▲大連行
▲大連丸　十月十七日後五時入　十月十八日正午出
▲奉天丸　十月十九日後五時入　十月二十日正午出
▲青島丸　十月廿一日後五時入　十月廿三日正午出

▲上海行
▲白河丸　十月廿六日入　十月廿七日出

▲大連行
▲海昌號　十月十八日入　十月十九日出
▲白河丸　十月二十日入　十月廿一日出

▲秦皇島行
▲黃河丸

大連汽船青島支店
電話　支店長　二二一七　入出　二七一一　船務　二二六三　船客　六五七七　會計　四六七三　國際出張員　七六六五　中國帳房　六一〇五　定期船直通　六〇五〇

日清汽船出帆

▲芝罘、天津行
△印即禁載船客　天津行船客當分禁載
▲唐山丸　十月十九日出帆
△第二雲海丸　十月二十日出帆
△安興號　十月廿九日出帆
▲華山丸　十一月五日出帆
▲靈山丸　十一月十一日出帆

▲威海衛、大連行
△越前丸　十月廿四日出帆
△衛山丸　十一月一日出帆

▲上海行
▲台中丸　十月二十日出帆

▲上海南支行
▲靈山丸　十月十八日出帆
▲嵩山丸　十月二十日出帆
△日東丸　十月廿六日出帆
△衛山丸　十月廿五日出帆

到時間每次請向左邊詢問可也
代理店大阪商船出張所　新疆路十八號
電話　船客係帳房　三五四〇番　出貨係　二二九二三番　入貨係　二二〇六番　二二〇七番

嶋谷汽船出帆

▲北海道
▲昭德丸　十月廿九日入　十月卅一日出
其他左記詢照會
青島經理店　國際運輸株式會社青島出張所　電話二一七〇四　二九二五番

朝鮮郵船出帆

▲仁川、鎭南浦行
▲淸津丸　十月十八日入　十月二十日出
▲釜山丸　十月廿三日入　十月廿五日出
▲釜山丸
▲仁川直行
▲慶安丸　十月廿五日入　十月廿六日出
▲仁川天津綫
▲新義州丸　一月三回
船票於開船一時間以前發賣、至於運費及其他詳細情形、請向左記地方照會。
朝鮮郵船株式會社　代理店　合資會社　中村組

大阪商船出帆

▲日滿連絡船（前十一時大連發）
▲熱河丸　十七日
▲烏拉爾丸　十九日
▲黑龍丸　廿一日
▲扶桑丸　廿三日
▲鴨綠丸
▲吉林丸
▲烏蘇利丸
至於運往各地之貨物、運費、船票價及開船日期寄港等事、詳細情形請向左記地址照會
大阪商船株式會社　青島出張所　電話三五四〇番　新疆路十八號
荷客取扱店　青島商運株式會社　電話　二二〇〇六番出貨係　二二〇〇七番入貨係　二九二三番帳房船客係

川崎汽船出帆

▲八幡行
▲亞隆司丸　十月十六日入　十月廿二日出
▲金龍丸　十月廿三日入　十月廿五日出
▲新居濱行
▲富山丸　十月廿七日入　十月廿八日出
▲名古屋、川崎行
▲明星丸　十月廿九日出
▲紐育線（神戶出帆）
▲君川丸　十月卅一日出
▲五洋丸　十一月七日青島入　十一月八日青島出
▲桑港羅府中南美線（晚香坡沙市經由）
▲烏愛爲斯丸　十一月十五日神戶發
運費及其他詳細情形請向左記地址照會
川崎汽船株式會社　青島代理店　株式會社昭和海運公司　館陶路取引所內　電話四〇〇二三番　七〇四四番　夜間用電六六三四番

海州組合出帆

▲大浦行　入港　出港
▲迎春號　十五日　十七日
▲瑞祥號　十六日　十九日
▲同春號　十七日　十八日
▲嚮水口行
▲新源號　十月十七日出
▲永祥號　十月十八日出
▲長春號　十月十九日出
▲華新號　十月廿三日出
▲石臼所行
▲太平號　十月十一日入　十月十九日出
▲石島行
▲春來號
▲民安號
▲義通號
▲平安號
海州航路汽船同業組合　事務所株式會社中村組　電話四四九九番　三七三三番

萬人油　家用常備良藥　地球牌
總經理　青島　伊藤洋行
山東省特約代理[illegible]氏藥房

楊道眞大夫遷移啓事

近日因病家前來求診者日漸增多、鄙人在後德昌居住對於求診者諸多不便刻下爲便利病家起見特在本市觀象一路一號設立診所希望病者直接至觀象一路一號二樓以免往返途勞之苦特此登報聲明

診所　門診　上午九時至十二時止　五元　出診　下午三時至六時止　十五元
地址觀象一路一號二樓楊道眞大夫啓

琴圃兒科醫院

（科目）專以推拿手法診治小兒百病
（診費）門診二元　出診四元
（地址）吳縣一路九號（卽萊蕪一路三十四號之橫街）
（電話）四四七六

青島商業舞台　東鎭

先期售票

笑而觀　周嘯天　趙遠溪
張月樓　姜雲霞　張豔芳　韓長寶（休息）　張麗鶯　張麗鵬　閻春泰

午戲　蝴蝶紅（全本）
夜戲　得意緣（全部）

民國二十八年十月十七日（星期二）

池座一律三角　樓上一律三角　邊座二角　站票一角　童僕半價

金城大戲院

地址西大森（合記）南村路

響滿全國評戲大王
王金香
杜　劉　劉　小
文彬　桂仙　慧琴　呵叭

午戲一點開演五點鐘止　夜戲七點半開演十二點止

（午戲）全部　活捉南三復
（夜戲）王少安趕船　接演　花爲媒

午戲價目表：池座每位五角　樓座每位三角　碼座每位一角　僕童半價
夜戲價目表：池座每位七角　樓座每位五角　碼座每位二角　僕童半價

中和戲院

青島山東路北首　電話二六二三號

劉金萍　筱王虎　王鴻辰　周麟福　李桐森
秦月樓　韓子峯　張文卿　楊壽山　孫慧霞
朱　粉　王　雪　林　劉
殿卿　韻芳　韻清　豔梅　艷雲　湘臣

午戲一時開五時止　夜戲六時開十一時

△午戲　聚英會　汴梁圖　孝屏山
△夜戲　八本彭公案

午價：池座每位六角　樓座每位四角　碼座每位二角
夜價：池座每位七角　樓座每位五角　邊座每位四角　碼座每位二角

光陸電影院

海泊路六十三號　電話七一九七號

時間：每日二時起至晚十一時止　星期日循環連映
座價：特等五角　頭等三角　二等二角　兒童一角

今日特別公演

上海月明影片公司偉大出品
全部武俠激鬥比劍巨片
武俠名星鄔麗珠　主演　電影名星任彭年

江洋大盜

▲蛟女爲生活走江湖！▲遇惡盜船上搶民女！▲大盜江洋忽出現！▲見美女盜賊起慾心！

下期公演　大鬧紅杏店

上平安有聲電影院

滄口路廿二號

時間：每日下午二時起至晚十時止循環連演
座價：優等四角　特等三角　兒童二角

今天特別大貢獻
新華公司先以全力赴以的古裝滑稽巨片
陳燕燕・顧蘭君・袁美雲・童月娟　四大明星珠連璧合的大傑作

四潘金蓮

武大郎再生 || 潘金蓮轉世

新華公司全體明星大會串
無敵武術團
兩部巨片同時上映

下期　歌兒救母記　開演

CAPITOL 金城電影院

警察局東首湖北路二十五號　電話七六三二號

時間：星期一、星期二、三、五、六日一點、三點、五點、七點、九點　其他日一點、三點、五點、七點、九點
價目：一元、五角、三角　五角、三角、兒童二角

哥倫比亞公司特別貢獻偵探愛情鉅片
羅富拉密及夏麗珞蕾　初次合作主演

空廈飛屍

驚險緊張　案情離奇　疑犯彌佈　探騎四出

夫擬謀妻一夜間連害二人
妻欲避夫倫情偵探追查訪
殺人犯移禍他人想學劉彪
奇偵探比鄰鄉縣高超百倍

今市委員會水災救濟奉本會……

光陸大戲院

地址平度路　電話七八三〇

今日公演　京劇

時間：每日六時起至十一時止
劇目：孫俊卿　王少芳　王澤發　韓素蘭　王瑤琴　斬黃袍　神亭嶺　眞假金蓮
林樹森　全本　胭粉計

電影
時間：每日二時起至六時止
華納影片公司出品　五彩恐怖驚險巨片　臘像陳列所之祕密

座價
京劇：樓下　二元　一元五角　一元二角　八角　四角　樓座　二元　一元二角　一元　八角
電影：樓下　五角　三角　童票二角　樓上　一元五角　八角

注意　先期售票　對號入座
京劇　臨時觀衆無券因係對號座位優待長期劇券不能留座敬希原諒

福祿壽 FOLOZU

電話四二〇七

每日五場　二〇〇　三五〇　五四〇　七三〇　九二〇　循環開映

十月十五、十六、十七連映三天

全世界影迷渴待的三九年「祇襟情深」
華雷斯皮萊　米蓋羅納
空前合演賺人熱淚引人微笑幽默與感傷傑作

珠聯璧合　天涯淪落　不可多得

○恩愛骨肉・義薄雲霄・感開金石○

老江湖：酒鬼亡命　小亨：大恩結螟蛉　怪婦：風月動心

倫理片之故事製作難得而合適之演員更覺編之歷天淪落片盡雄顧頗成近來倫影○片之理年廿而慮處○

下期公映　怪人復活

明星大戲院

安徽路六號　電話六九八二

每日五場　二〇〇　三五〇　五四〇　七三〇　九二〇　循環開映

十月十五、十六、十七連映三天

薛維雪妮　喬治賴甫德
合演緊張愛情巨片

雙宿雙飛

You and me

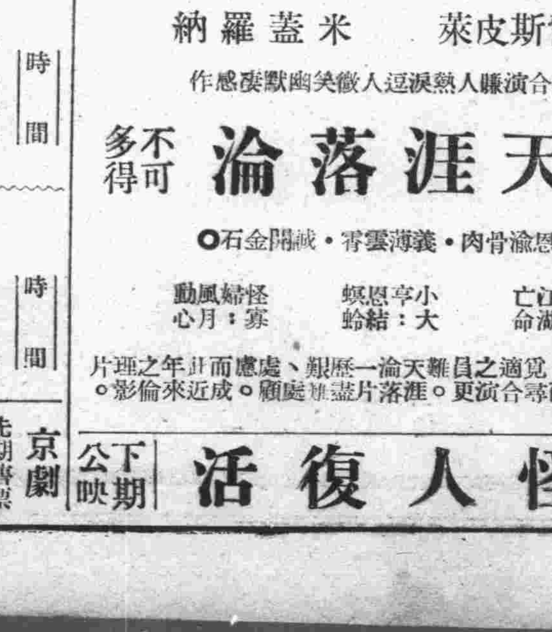

改良社會　感化人心　教育名片　偉大無倫

下期公映　滑稽歌唱愛情巨片　五十二號街